

Macérien

Bulletin Municipal de La Mézière

Spécial rentrée scolaire

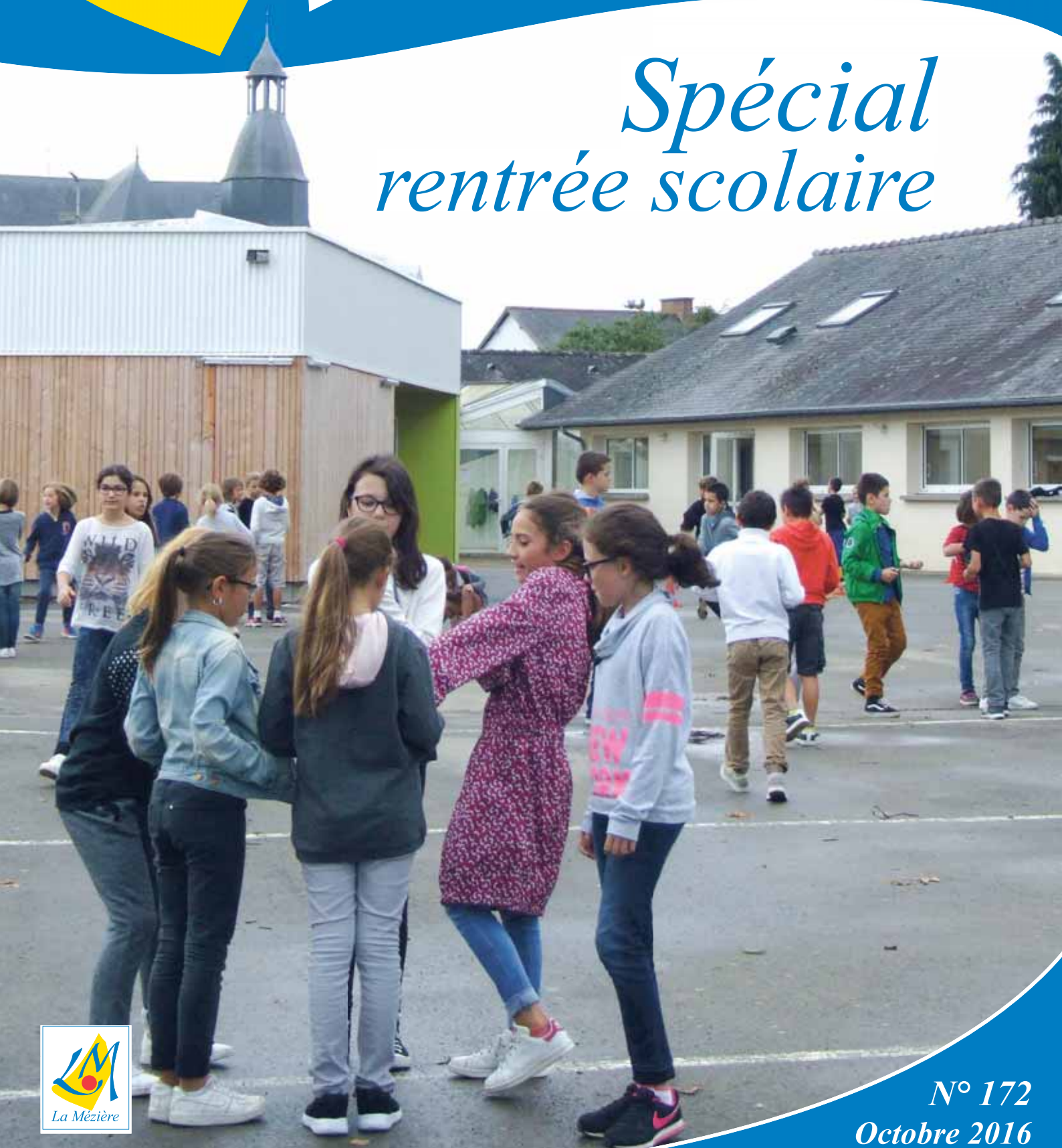



CHÈRES MACÉRIENNES, CHERS MACÉRIENS,

L'échéance du 1^{er} janvier 2017 arrive à grands pas. C'est à cette date-là en effet que le nouveau périmètre de notre intercommunalité devient officiel. Le Val d'Ille deviendra le Val d'Ille-Aubigné. Dans cette perspective, les réunions s'enchaînent à un rythme soutenu pour définir ce que sera notamment le territoire de demain. Deux séminaires ont été organisés pour interroger les élus des 19 Communes sur la manière dont ils imaginent ce nouveau territoire, que ce soit en

termes de compétences, de services à la population, de développement sportif, culturel et touristique, d'environnement...

Ces deux étapes serviront de trame pour construire le nouveau projet de territoire de la nouvelle Communauté de Communes.

Dans le même temps, un autre chantier est en œuvre depuis plusieurs mois, le Plan local d'urbanisme intercommunal qui à l'horizon 2019-2020 se substituera à l'ensemble des PLU communaux. Nous en sommes à la phase diagnostic et une première restitution (la forme n'est pas encore définie) sur les orientations du PADD (projet d'aménagement et développement durables) se fera auprès du public début 2017.

L'urbanisme, c'est aussi des projets qui se réalisent et le nouveau giratoire de la route de Pacé en est l'illustration. Ouvert à la circulation depuis le 15 septembre dernier, cet équipement va rendre beaucoup moins périlleuse la traversée de ce carrefour et devrait notablement désengorger le trafic transitant quotidiennement par la rue de Macéria.

Un autre dossier de restructuration de voirie est dans les cartons, celui du réaménagement du RD 637, sur un linéaire allant du giratoire d'Intermarché jusqu'au carrefour de la voie de contournement au droit du lotissement du clos d'Ahaut. Ce projet dont l'objectif affiché est bien de casser la vitesse et de prendre en compte les différents modes de déplacements, piétons, vélos et automobiles, sera traité en trois tranches avec en première partie, dès 2017 si le budget le permet, le traitement du carrefour de Beauséjour.

Vous l'avez peut-être déjà remarquée, Béa est arrivée sur notre commune depuis quelques semaines. Béa, c'est tout simplement la borne de recharge pour les véhicules électriques, installée sur le parking « Montsifrot ». Cet équipement intégralement financé par le SDE 35 (syndicat d'énergie) permet la recharge simultanée de deux véhicules en courant alternatif. Jusqu'à la fin de l'année, la recharge est gratuite au moyen d'une carte délivrée par le SDE sur demande préalable en page d'accueil du site internet www.sde35.fr

Un petit mot enfin pour saluer le dynamisme associatif de notre commune et le forum qui s'est tenu le 3 septembre dernier et qui, comme chaque année, a connu un succès exceptionnel. Les associations ne sauraient exister sans bénévoles, alors, n'hésitez pas à les rejoindre.

Gérard Bazin, Maire

SOMMAIRE

VIE COMMUNALE	4
ÉTAT CIVIL	10
URBANISME	11
JOURNAL DU VAL D'ILLE	12
SPÉCIAL RENTRÉE SCOLAIRE	16
COMMERCES ET ENTREPRISES	26
HISTOIRE	29
VIE ASSOCIATIVE	30
PRENEZ NOTE	36
INFOS SERVICES	42

MAIRIE DE LA MÉZIÈRE

Tél. 02 99 69 33 36
Fax 02 99 69 35 58
Courriel : mairie@lameziere.fr
Site : www.lameziere.com
Brigitte Jan : secretariat@lameziere.fr
Population au 1^{er} janvier 2016 :
4619 habitants.
Canton de Melesse.
Communauté de Communes du Val d'Ille.

ÉDITION DE OCTOBRE 2016 - N° 172

Rédaction : Mairie de La Mézière.
Directeur de la Publication :
M. Gérard Bazin, Maire.
Gérant : Guy Castel.
Comité de relecture : Noël Rouillard,
Annette Pestel et Guy Castel.
Composition et impression :
Imp. atimco 

Prochaine édition :
N° 173 - Décembre 2016.
Date de remise des articles :
samedi 21 novembre 2016.

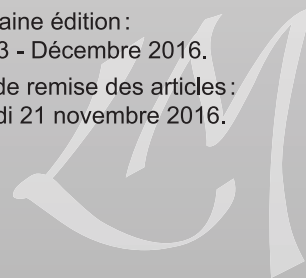

La rentrée scolaire 2016

À l'heure où sonnait la rentrée, ce sont quelques 673 élèves qui rejoignent leur classe en école maternelle ou élémentaire publique ou privée à La Mézière. Ainsi, non comptés les élèves de l'école Diwan qui a quitté notre commune pour s'installer à Guipel, les effectifs des écoles primaires de La Mézière sont à ce jour supérieurs de 60 enfants par rapport à l'année dernière. Pour accueillir tout ce petit monde, deux ouvertures de classes ont été décidées ; la première en maternelle à l'école Saint-Martin, la seconde en élémentaire à l'école Pierre-Jakez Hélias.

Ainsi, l'école Saint-Martin a procédé durant l'année passée à la rénovation/extension d'une partie de ses locaux. La commune a, quant à elle, lancé un projet de grande amplitude consistant, dans un premier temps, à construire deux nouvelles classes sur le site de l'école Pierre-Jakez Hélias afin de libérer les deux classes de CP, précédemment occupées sur le site du centre de loisirs des grands. Ces deux classes livrées en juin dernier ont permis le déménagement d'une partie du CLSH vers les deux anciennes classes de CP et la démolition des anciens locaux du centre de loisirs en vue de leur reconstruction. La livraison de ce nouvel espace est prévue pour septembre 2017.



L'année scolaire à venir s'annonce donc compliquée au regard des locaux qu'il nous faut réquisitionner pour permettre un fonctionnement correct des structures éducatives et péri-éducatives. Les associations en ont toutes été informées et ont accepté ces contraintes. Nous les en remercions.

Pascal Goriaux,
Adjoint



Devinette

Où se situe cette girouette en centre-ville de La Mézière ?



Réponse à la devinette du dernier Macérien : les stalactites et les stalagmites se situent sous le porche de la salle polyvalente côté parking de l'école Saint-Martin.



Inauguration de la borne de recharge pour véhicules électriques

Le vendredi 9 septembre, parking Montsifrot, la 1^{re} borne Béa de recharge pour véhicules électriques a été inaugurée en présence du Maire Gérard Bazin, des adjoints Régis Mazeau et Gérard Bizette et d'une représentante du SDE 35 (syndicat départemental d'énergie 35). Le coût de la borne : 7 200 € HT est neutre pour la ville : elle est financée par l'État et ses partenaires. La recharge est gratuite jusqu'à la fin 2016.



Pour en savoir plus : www.sde.fr à la rubrique Béa.

Cet été à l'Espace Nature

AH ! LES PLAISANTINS

Début août, quelques plaisantins ont eu pour idée de déplacer des ronds balers de foin de la parcelle située en contrebas du collège vers l'Espace Nature. Ils ont obstrué le petit pont des étangs et le ruisseau de Biardel...



Les ronds balers obstruant le petit pont de bois.

STOP AUX INTRUSIONS

Fin août, à l'entrée de l'Espace Nature, la municipalité a placé près des barrières de Texue le camion des employés communaux en guise de filtre pour les malencontreuses intrusions.



Le camion à l'entrée de l'Espace Nature.

Jeux pour les enfants : trois nouveautés

À l'Espace Nature, un nouveau jeu est venu compléter l'aire consacrée aux enfants près de la salle Cassiopée. Installé à la mi-juillet, aujourd'hui très fréquenté, il a coûté 6 520 €.



Le panneau explicatif près de la salle Cassiopée.



Le nouveau jeu pour le plus grand plaisir des jeunes Macériens.

Prochainement, à l'espace jeu du centre de loisirs de l'Espace Coccinelle, route de Gévezé, et square de Birghis, dans le lotissement du Besnéhard, de nouveaux jeux pour les enfants âgés de 3 à 6 ans vont être installés.

Sandrine Marion, adjointe, chargée du dossier, précise « les jeux en place étaient usés et les vérifications du bureau de contrôle préconisaient leurs remplacements par des jeux neufs ». Coût de l'opération : 6 886 €.

Encore des dégradations...



Le panneau le lundi matin 29 août.

La période estivale n'a pas calmé les ardeurs de fauteurs de troubles. Dimanche 28 août, rue de Texue, à hauteur de l'entrée de la salle Sirius, des lattes et leur support ont été dégradés. Il aura fallu une partie de la matinée du lundi 29 pour que deux employés municipaux recollent les morceaux.

Hélas, le respect du mobilier urbain n'est toujours pas de mise !

3 SÉANCES GRATUITES

HORAIRE D'ENTRAÎNEMENT
 Jeunes : mardi de 18 h 30 à 19 h 45
 Débutants : mercredi de 18 h 30 à 20 h
 Confirmés : lundi de 19 h à 21 h
 Compétiteurs : vendredi de 18 h 30 à 20 h 30

REJOIGNEZ-NOUS 02 99 45 43 94
www.compagnie11ecluses.e-monsite.com

Concours Villes et Villages fleuris

« La Mézière, c'est très beau »

En juillet dernier, le jury du concours des Villes et Villages Fleuris a sillonné la ville. D'un avis unanime, le jury a déclaré « La Mézière, c'est très beau ». De quoi espérer une seconde fleur cet automne !

Le jury était composé d'André Crocq, Conseiller Régional, Katell Beucher, comité régional du tourisme, François Le Goff, horticulteur et Patrick Lamy, horticulteur.

LA MÉZIÈRE EN CHIFFRES

Surface engazonnée : 18 ha. Surface fleurie et arbustive : 1,7 ha. Zone humide : 2 ha. Arbres : 575 sujets. Prairies de fauche : 5 ha et 45 parcelles aux jardins familiaux.

L'équipe des jardiniers : un responsable et deux employés municipaux.

Matériel : acquisition d'une balayeuse de voirie en 2015 : matériel peu fréquent dans une commune de 4 619 habitants.



De gauche à droite : Gérard Bizette, Patrick Lamy, François Le Goff, Katel Bazin, Katell Beucher et André Crocq.



Téléphonie, électricité : installations
dépannages et maintenance

Catherine LAMBART
Dirigeante
cite@orange.fr www.cite.fr

02-99-67-24-64
06-43-75-69-19
ZA BEAUSEJOUR
35520 LA MEZIERE

Ferme Agricole de la Haie

MAGASIN A LA FERME

Légumes & produits locaux

Gwénolé & Jilia vous accueillent

Tous les mercredis de 15h30 à 19h
&
Tous les vendredis de 16h à 19h30

Deu Dite La Haie, Petite route entre Gévezé & La Mézière (D28 / 1km des bourgs)
gwenoleleverage@gmail.com | 06 28 07 79 59



Les Carreaux
35520 LA MÉZIÈRE
02 99 55 81 23

SÉMINAIRES - GROUPES
OUVERT DU MARDI MIDI
AU SAMEDI SOIR

www.il-toscano.com
il.toscano@orange.fr



GARAGE DU BEAUSEJOUR

ZA du Beauséjour – 35520 LA MEZIERE

CARROSSERIE PEINTURE
ENTRETIEN RÉPARATIONS TOUTES MARQUES
VENTE VÉHICULES NEUFS ET OCCASION



Directeur
M LIMOU Jean-Michel

Tél. 02 99 69 24 75
Fax 02 99 69 25 49
garagebeausejour@wanadoo.fr

Le rond-point de la RD 27 en service depuis le 16 septembre

Au carrefour de la RD 27 (Montgerval-Gévezé) et de la VC 11 (la Mauvière - rue de Texue), le rond-point a été inauguré le jeudi 15 septembre et ouvert aussitôt à la circulation.



Yves Laurent, chef de service études et travaux, expose aux invités les caractéristiques du giratoire.

Les travaux ont débuté en avril 2016 pour se terminer en septembre. Le giratoire a été rendu nécessaire pour améliorer la fluidité du trafic et sécuriser la circulation. Aujourd'hui la RD 27 est empruntée par environ 9 000 véhicules/jour. À l'horizon 2022, c'est environ 13 000 véhicules/jour et en 2030 : 15 000 véhicules/jour.

L'idée n'est pas nouvelle. Déjà précise Jean-Claude Rouault, maire de Gévezé, « nous avons imaginé un rond-point à cet endroit au début



Le ruban inaugural a été coupé par les élus.

des années 2000 » et Gérard Bazin, Maire de La Mézière, de rappeler « en 2010, nous avons sollicité les services du département pour réfléchir à la création d'un giratoire ». Finalement il a fallu attendre 2016 pour voir sa réalisation. Un rayon extérieur de 22 m, un rayon intérieur de 13 m et une largeur d'anneau de circulation de 9 m et de quatre branches. Ils permettront « l'élargissement à 3 voies de la chaussée annulaire, ultérieurement, pour améliorer la sécurité » précise le Directeur des services voiries du Conseil Départemental.

Le coût des travaux s'élève à 504 000 € TTC. Le financement : Département, 50 % ; Rennes Métropole et Gévezé : 25 % et La Mézière : 25 %.

L'inauguration s'est déroulée jeudi 15 septembre à 16 h 30 en présence de Jean-Luc Chenut, Président du Conseil Départemental, Pascal Hervé de Rennes Métropole, André Lefeuvre et Ludovic Coulombel, Conseillers Départementaux, Jean-Claude Rouault, Maire de Gévezé et Gérard Bazin, Maire de La Mézière et de nombreux invités élus, riverains et techniciens.

La commune de La Mézière dispose d'un compte Facebook

En 2015, la Commune a mis en ligne un nouveau site Internet, plus complet, plus interactif, plus moderne. Chacun est invité à le consulter sur www.lameziere.com pour connaître les dernières actualités, disposer des Flash infos, consulter l'agenda institutionnel et associatif, récupérer des informations sur les services municipaux ou retrouver les coordonnées des associations de la commune, de ses commerces, services médicaux, para-médicaux...

Pour autant, pour bénéficier de ces informations, il faut faire la démarche de se connecter. Aussi, avons-nous décidé de créer un compte Facebook « Commune La Mézière » afin de diffuser chaque fois que nous en disposons, les informations d'agenda des manifestations, sous réserve toutefois que vous ayez vous-même un compte Facebook et que vous nous ayez demandé comme ami « Commune La Mézière. »

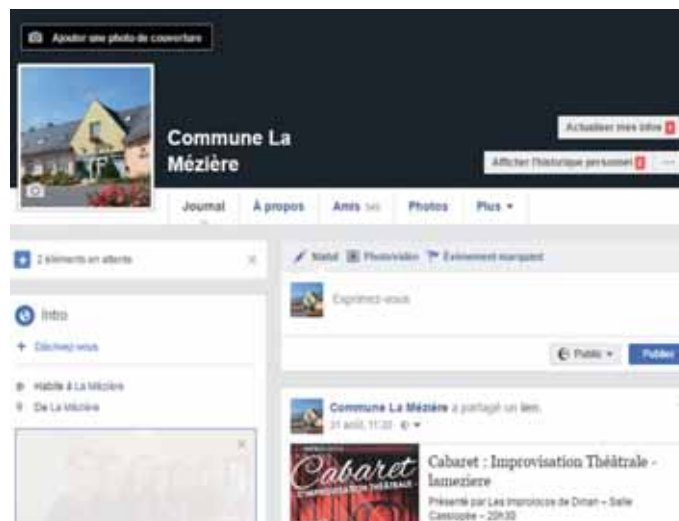

Alors n'attendez plus ! Connectez-vous !

Les logements de la résidence M. Lefevre rénovés pour 512 000 €

Espacil Habitat a réhabilité les 27 logements de la résidence Marcel Lefevre de juin à décembre 2015 pour 512 000 € dont 81 000 € de subvention du Conseil Départemental et 431 000 € d'emprunts. Soit : 19 T2 d'une surface moyenne de 52 m² et 8 T3 d'une surface moyenne de 72 m².

La construction de la résidence, rue du Chêne Hamon, et du Foyer Soleil remontent à 1981 « c'était, avant l'heure, la 1^{re} maison Hélène, par ses innovations », a rappelé le Macérien Jules Rault, Directeur Général d'Espacil Habitat. En 35 ans, Espacil Habitat a construit 6 résidences sur la ville pour 86 logements locatifs.

UN GAIN DE 500 € DE CHAUFFAGE PAR AN

Dans son discours inaugural, le jeudi 1^{er} septembre, Jules Rault a mis l'accent sur les différents points améliorés au cours des travaux : les enjeux thermiques avec changement des ouvertures, isolation et pose de ballons d'eau chaude thermodynamiques (sorte de pompe à chaleur) ; mais aussi en apportant des réponses au confort et à l'attractivité : réfection des installations électriques et remplacement des sanitaires.

L'ensemble des travaux a été réalisé en concertation avec les résidents. En conclusion, le Directeur d'Espacil a précisé « pour un T3 de 72 m², l'économie théorique de charges peut aller jusqu'à 523 € par an ». Et de poursuivre « l'opération fait partie d'un programme de réhabilitation : sur 100 Millions de loyers perçus nous consacrons 20 millions à des réhabilitations ».

En réponse, l'adjointe Denise Chouin a précisé « ce projet innovant à l'origine, aujourd'hui revalorisé, accueille toujours des personnes âgées, de jeunes couples et sa salle du Foyer Soleil, à l'origine salle de réunion, héberge aujourd'hui le club du Sourire. Une belle histoire ».



Les résidents et les invités entourent le Directeur Général d'Espacil Habitat : Jules Rault, au centre sur la photo.

MEUBLES PRIOUL

**RESTAURATION
REPRODUCTION DE MEUBLES
ANCIENS
ET DE BOISERIES ANCIENNES**

**FABRICATION DE MEUBLES
COMME AUTREFOIS ET A VOS
MESURES**

Démonstration et vente
De produits d'entretien NORDIN

Route de St Malo – LES TAILLETES
35520 LA MEZIERE

 **02 99 66 52 64**



T. Chapelain
 ☎ 02 99 69 81 75 📠 06 30 22 70 21
 @ chapejc@aol.com

Le Mesnil 35630 Vignoc
 Location de chambres et
 d'une salle 50 p avec cuisine professionnelle

St Malo, Carrière de la Garenne, LE MESNIL, Vignoc, Montreuil le Gast, Rennes

A la sortie de Vignoc, prendre la direction de Montreuil le Gast, puis à gauche : Carrière de la Garenne



PORCLO
 Créateur & Fabricant

Ensemble Expo 1000 m²
 Horaires d'ouverture :
 Lundi après-midi
 Du mardi au samedi
 10h à 12h et 14h à 18h30

Portails
 pivotants
 coulissants
 autoportants
 DIRECT USINE
 Fabrication sur
 mesure
 Automatismes

Clôtures ajourées
 occultantes

Portes de garage sectionnelles basculantes latérales

115 route du Meuble ZA Montgerval
 35520 LA MEZIERE
 ☎ 02 99 66 50 92

www.porclo.com info@porclo.fr Fax 02 99 66 51 26

Jules « l'Ami de tous », nous a quittés

Jules Bazin a tiré sa révérence le mercredi 20 juillet à l'âge de 90 ans. À l'annonce de son décès, en centre bourg l'hommage était unanime « Qu'est-ce-qu'il était gentil, ce Monsieur-là ».



En compagnie de l'actrice Léa François le 8 novembre 2014.

TÉMOIN DE SON TEMPS

D'origine Guipelloise, Marie et Jules Bazin se sont installés en 1951, rue de la Flume (actuellement la boulangerie de Quartier et Actif) dans le commerce de proximité, à la suite d'Eugène Fourel qui tenait un café et magasin de « grains-sous-engrais ». Le couple va étoffer son offre en proposant fleurs et dépôt de pain.

L'activité va perdurer jusqu'à leur départ à la retraite en 1992.

Le quartier de la rue de la Flume avait son microcosme avec le Marcel Lefevre : maréchal-expert (ancêtre du vétérinaire), Raymond Léone : couvreur, Simone Delabarre-Chevillon : l'épouse du facteur, Marie Guilmois : employée à l'épicerie de Fredo Le Corvaisier, Pierre Biet : cultivateur, « Petit » Pierre Godard et Denise : employée municipale, Albertine et Olivier Thébault : employés communaux et « Manuel » Bécan : boucher-charcutier.

La Mairie se situait, au lendemain de la Seconde Guerre Mondiale, au 1^{er} étage du bâtiment-école (médiathèque

aujourd'hui). Les conseils municipaux s'y tenaient, présidés par le Maire Marcel Lefevre et ses 10 colistiers. À l'issue des réunions, généralement assez courtes, les 11 conseillers municipaux se retrouvaient chez Jules « pour boire un coup » et les langues se déliaient...

Dans les années 1970-1980, Jules avec Fredo présidait à la destinée du club de football, alors que le Recteur Louis Travers présidait le basket-club (le fils de Jules Gérard Bazin et son petit fils Jérôme seront eux aussi adeptes du ballon rond).

J'ai eu le plaisir de rencontrer ces témoins de l'époque. Grâce à eux, le passé de La Mézière en cette seconde partie de XX^e siècle a pu être narré dans les colonnes du bulletin municipal/Le Macérien.

HOMME CHALEUREUX

Ces dernières années Jules a arpenté les rues du centre-ville en causant avec les uns et les autres de la pluie et du beau temps, refaisant « le monde » le mercredi matin au café du coin, avec ses amis Jean-Yves Janvier, Raymond Thébault, Théo Brault et les autres habitués du « petit noir » hebdomadaire. Casquette vissée sur la tête, panier en osier au bras, il faisait ses courses chez les commerçants du centre bourg avec toujours ce petit mot pour rire, sans ironie, ni méchanceté, mais quelle bonhomie !

Membre du club du Sourire, il racontait volontiers ses souvenirs avec Marcel Lefevre « et son Archevêque de Rennes... », Les frasques de Fredo ou plus récemment son voyage à Paris en mai 2014 pour la finale de football Rennes-Guingamp, sa rencontre avec l'actrice Léa François aux Rayons du Val d'Ille et dernièrement, en septembre 2015, son équipée en hélicoptère au-dessus de La Mézière à l'occasion du comice agricole en compagnie de son fils Gérard, ou son « intronisation » comme Président d'Honneur de ses amis boulistes...

A Tantôt, A la R'voyure.

Tu nous manqueras Jules.

Dicton que m'avait confié Jules : « Arc-en-ciel du matin met la pluie en chemin ! » (19 avril 2015)

Guy Castel



Avec son fils Gérard, pour un vol en hélicoptère au-dessus de La Mézière le samedi 5 septembre 2015.

BIENVENUE À :

Maëlan Jesson
 Jacques Lambrechts
 Mathys Bizeul Gauthier
 Inès Boullé
 Maëlia Pinel
 Matteo Gonçalves Fernandes
 Thibault Touchet
 Alexia Barel
 Titouan Charpentier
 Nour Guinard
 Inaya Ober
 Maïna Signarbieux
 Saphir Benmoussat
 Mathis Briand Padilla

FÉLICITATIONS À :

Jean-Baptiste Bouchain et Rojo Ramahefarivoson
 Sébastien Delahaye et Maud Duval
 Pierre Guéret et Lucile Vallée

NOS CONDOLÉANCES AUX FAMILLES DE :

Jules Bazin
 Annick Belmondo née Hervouet

Avertissement : tout parent ne souhaitant pas voir figurer dans l'état civil du Macérien la naissance de son enfant et tout couple ne désirant pas voir publier l'avis de mariage, est prié d'avertir le secrétariat de l'Hôtel de Ville. Tél. 02 99 69 33 36 ou e-mail : secretariat@lameziere.fr



Neus fabriquons et nous installons



Fenêtres - Portes - Volets
PVC - BOIS - ALU

PORCLO Ouvertures
 117 route du Meuble ZA La Bourdonnais
 35520 LA MÉZIERE
 Tél : 02 99 66 52 96
www.arcadesetbaies.com
arcadetbaieslm@orange.fr

Le Macérien



Bar Restaurant
 7 rue de Rennes
 35520 LA MEZIERE
 ☎ 02 99 69 34 92

Restaurant ouvert le midi
Du lundi au vendredi
Formule Buffet

Le week-end sur réservation
 (midi et soir)
 à partir de 20 personnes
 pour repas de famille



Ephélide Beauté

Le bien-être au quotidien

Soins du visage • Soins du corps
 Epilations • Maquillage
 Beauté des mains et des pieds
 Bronzage UVA

1 place Belmonte • LA MÉZIERE

02 99 69 31 34

3 véhicules à votre service – Climatisés
 Toutes distances 7/7 **CB**



La Mézière - Vignoc

06 80 65 65 50
 2 rue des Mimosas – 35520 LA MEZIERE
 ☎ 02 99 69 33 24 – ✉ mgdugue@orange.fr



GARE / AEROPORT / SCOLAIRES COLIS EXPRESS ENTREE + SORTIE HOSP. + DIALYSE TIERS PAYANT TOUTES CAISSES

Permis de construire

du 30 juin au 2 septembre 2016 (date de l'autorisation)

NOM	ADRESSE	TYPE DE CONSTRUCTION	DATE
Marie-Jeanne Sergent	Lignes de la Gonzée lot n°9	Maison d'habitation	30/06/2016
Mickaël Froger	La Haie	Extension d'habitation + carport	25/07/2016
Michel et Dominique Mandard	23, Place de l'Église	Maison individuelle	25/07/2016
Carole Treguer	Lignes de la Gonzée lot n°21	Maison d'habitation	26/07/2016
Charlène Desmars	10, rue des Badies	Maison d'habitation	28/07/2016
EARL Lamarre	Bray	Stabulation et hangar	03/08/2016
Gérald et Lucie Colleaux	Les Cavrettes lot n°2	Maison individuelle	05/08/2016
Christophe et Magali Jaouen	Les Cavrettes lot n°4	Maison individuelle	08/08/2016
Frédéric Lamoureux et Dorothée Iger	Les Cavrettes lot n°1	Maison individuelle	11/08/2016
SCI Calabreizh	ZA de Beauséjour	Construction d'un bâtiment artisanal	23/08/2016
SCI Zyque	ZA de la Montgervalaise 1	Extension d'un bâtiment artisanal	25/08/2016
Laurent Lamarre et Marina Herpeux	10, rue de Texue	Maison individuelle	02/09/2016

Déclarations préalables

du 5 juillet au 6 septembre 2016 (date de la décision de non-opposition)

NOM	ADRESSE	TYPE DE TRAVAUX	DATE
Pierre-Marie Bébin et Charlène Pinault	Bonne Voisine	Rénovation d'une longère	05/07/2016
Caroline Hervouin	Rue de la Gare du Tram	Construction d'un carport	07/07/2016
François Baudet	12, route de Parthenay	Division parcellaire	07/07/2016
Hervé Busnel	9, Allée de la Douelle	Pose d'un portail	18/07/2016
Christian Hede	2, Impasse d'Hoëdic	Construction d'une véranda	18/07/2016
David Salmon	La Chamanchais	Construction d'un abri bois	23/07/2016
Marcel Blanchandin	ZA du Triangle Vert	Division parcellaire	02/08/2016
Vincent Delorme	10 bis, Allée de Betton	Construction d'un mur de clôture	02/08/2016
SM Europe	La Herbetais	Création d'ouvertures	21/08/2016
Matthieu Blin	6, rue Louison Bobet	Abri de jardin et clôture	25/08/2016
Julie Le Goff	44, rue du Grand Chevreuil	Pose de 2 fenêtres de toit	26/08/2016
Jean Brassier et Colette Robillard	15, place de l'église	Création et modifications d'ouvertures	05/09/2016
Erwan Guillou	3, rue du Commandant Charcot	Construction d'un abri à vélos	05/09/2016
Pierre Houé	La Herbetais	Rénovation des façades	08/09/2016
Philippe Legris	20, rue de Dinan	Division foncière	08/09/2016
Laurent Bappel	31, Avenue de Toukoto	Remplacement d'une clôture	13/09/2016
Marc Chevalier	7, Allée de l'Abbé Bouttier	Abri de jardin	15/09/2016
Francis Mainguy	La Bertauderie	Construction d'une véranda	16/09/2016
Sylvain Ferret	4, rue Dupont des Loges	Transformation d'un garage en pièce de vie	22/09/2016

Tableau de l'économie Macérienne

La proximité de la Métropole Rennaise et l'accès facile à la voie express Rennes - Saint-Malo sont deux arguments qui militent en faveur du dynamisme de l'économie Macérienne et plus largement de la Communauté de communes du Val d'Ille. Gérard Bazin, Vice-Président en charge du développement économique au Val d'Ille, précise « avec un emploi salarié qui a augmenté de 18 % entre 2008 et 2014 alors que, sur la même période, il est resté stable en Ille-et-Vilaine, on peut admettre que notre intercommunalité bénéficie à ce jour d'une notoriété reposant en grande partie sur le développement économique réalisé depuis une vingtaine d'années ».

LES CHIFFRES CLÉS EN 2015

Le Service du développement économique du Val d'Ille (Chrystelle Menard, Evelyne Brassat, Lucie Calvet) a mené une étude sur le tissu économique de la Communauté de Communes l'an dernier. Nombre d'établissements actifs sur les 10 communes : 1 723.

La Mézière représente, à elle seule, 30 % de la répartition des établissements actifs soit 523 établissements.

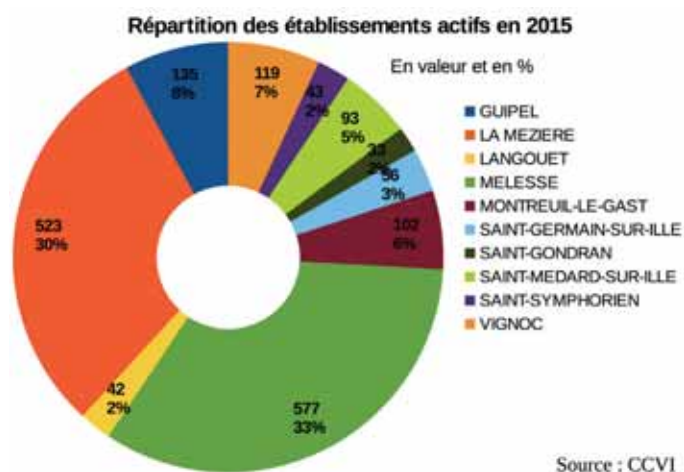

LA RÉPARTITION PAR SECTEURS D'ACTIVITÉS POUR LE VAL D'ILLE

(Entre parenthèse : le nombre d'établissements)

- Commerces** : 19,62 % (338)
- Agroalimentaire** : 16,60 % (286)
- Bâtiment/BTP** : 13,93 % (240)
- Administration/finances/immo./conseil** : 13,46 % (232)
- Éducation/santé** : 12,42 % (214)
- Culture/communication** : 7,02 % (121)
- Service aux personnes** : 4,29 % (74)
- Service aux entreprises** : 3,54 % (61)
- Hôtellerie/restauration** : 3,48 % (60)
- Industrie** : 3,48 % (60)
- Transports** : 2,15 % (37).

RÉPARTITION DE L'EMPLOI PAR COMMUNE EN 2015

Effectif pour le Val d'Ille : 6 206 personnes

- La Mézière** : 2 562 soit 41 %
- Melesse** : 2 223 soit 36 %
- Saint-Symphorien** : 287 soit 5 %
- Guipel** : 264 soit 4 %
- Vignoc** : 251 soit 4 %
- Montreuil-le-Gast** : 225 soit 4 %
- Saint-Médard-sur-Ille** : 150 soit 2 %
- Saint-Germain-sur-Ille** : 122 soit 2 %
- Langouët** : 77 soit 1 %
- Saint-Gondran** : 77 soit 1 %.

Répartition des emplois sur le Val d'Ille en 2015 par commune

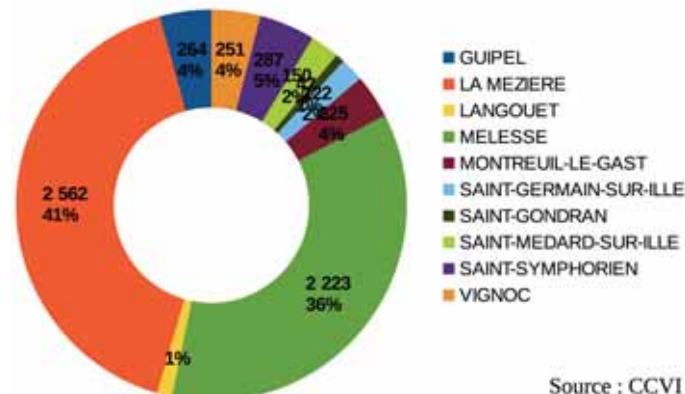

RÉPARTITION DES EMPLOIS PAR SECTEURS D'ACTIVITÉS SUR LE VAL D'ILLE

- Commerce** : 32 %
- Bâtiment/BTP** : 19 %
- Éducation/santé** : 12 %
- Administration/finances/immobilier/conseil** : 9 %
- Agroalimentaire** : 7 %
- Transports** : 5 %
- Industrie** : 4 %
- Hôtellerie/restauration** : 4 %
- Culture/communication** : 3 %
- Service aux personnes** : 2 %
- Service aux entreprises** : 2 %.

Répartition des emplois par secteurs d'activités sur le Val d'Ille (2015)

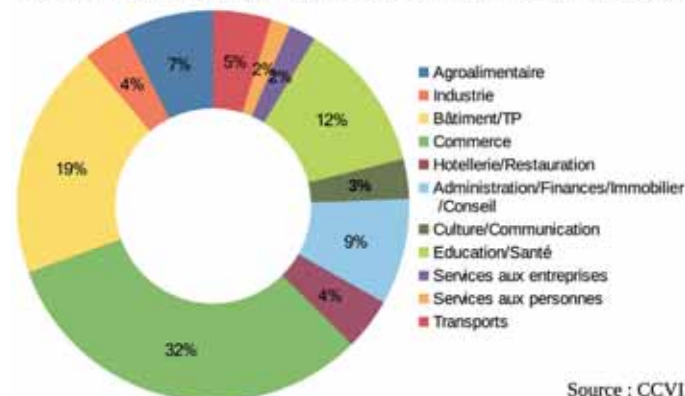

CRÉATIONS D'ENTREPRISES PAR COMMUNE EN 2015 (y compris agrandissement ou modification)

Melesse : 56 (3 disparitions)
La Mézière : 46 (4 disparitions)
Guipel : 17
Montreuil-le-Gast : 14
Saint-Médard-sur-Ille : 8
Vignoc : 8
Langouët : 6
Saint-Germain-sur-Ille : 3
Saint-Symphorien : 2
Saint-Gondran : 1.

Nombre de créations d'entreprises en 2015 sur le Val d'Ille

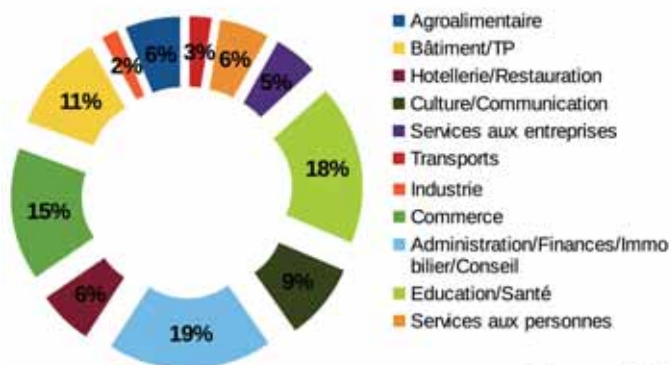

Source : CCVI

LES CHIFFRES CLÉS DE L'ÉCONOMIE CIRCULAIRE

Dans l'économie circulaire, précise Mélanie Bougeard du SMICTOM « produire moins de déchets est une priorité. Mais on peut aussi utiliser des services plutôt que des biens, allonger la durée de vie des produits, concevoir des biens qui puissent être réparés et recyclés, bref on évite le gaspillage. C'est du bon sens ».

Sur le Val d'Ille :

- 700 tonnes, c'est le volume de bios déchets produits chaque année sur les zones d'activités de Cap Malo et de la Route du Meuble.
- 50 %, c'est la moitié des cartons collectés auprès des entreprises de la Route du Meuble ; elle est exportée vers l'Europe, voire l'Asie.
- 10 tonnes, c'est le seuil à partir duquel les entreprises ont l'obligation de trier et valoriser leurs bios déchets depuis le 1^{er} janvier 2016.

L'ACTIVITÉ AGRICOLE SUR LE VAL D'ILLE EN 2015

- 264 exploitations agricoles ;
- SAU surface agricole utile) 9 560 ha, soit plus de 68 % du territoire de la Communauté de communes ;
- Une évolution de la surface agricole de près de 40 ha entre 2010 et 2014.

A NOTER : LES ZONES ARTISANALES ET COMMERCIALES DE LA MÉZIÈRE

ZA La Herbetais : 9 ha - 7 entreprises - 92 salariés.
 ADSL - échangeur : 4 km.

ZA Beauséjour : 32 ha - 31 entreprises - 350 salariés.
 ADSL - gaz - échangeur : 3 km.

ZA Biardel : 9 ha - 5 entreprises - 50 salariés.
 ADSL - échangeur : 1 km.

ZA Cap Malo : 71 ha - 58 entreprises - 452 salariés.
 ADSL - gaz - échangeur : 1,5 km La Mézière-Melesse.

ZA Montgervalaise : 1 et 2 : 12 ha - 53 salariés.
 ADSL - échangeur : 0 km.

ZA Triangle de Vert : 5 ha - 19 entreprises - 25 salariés.
 ADSL - gaz - échangeur : 1 km

ZA La Bourdonnais : 30 ha - 21 entreprises - 83 salariés. Qualiparc. ADSL - échangeur : 2 km. Modes doux.

ZA Beaucé : 32 ha - 5 entreprises - 250 salariés.
 ADSL - gaz - échangeur : 3 km.

MAG COIFF'
 Pour toute la famille
 VOTRE COIFFEUSE À DOMICILE
 06 26 02 33 19
 www.magcoiff.fr

NOUVEAU À CAP MALO !

Sobhi sport
 RUNNING - FITNESS - TRAIL

Les Boutiques de Cap Malo
 situé en face de Castorama

TÉLÉPHONE | LUNDI | MARDI AU SAMEDI
 02 23 22 11 26 | 14H30 - 19H00 | 10H00 - 19H00

Le périmètre de la nouvelle Communauté de communes

Il semble que le nouveau nom de la Communauté des 19 communes s'intitulerait : Val d'Ille - Aubigné et que le siège principal resterait à Montreuil-le-Gast (autres sites : Saint-Aubin-d'Aubigné et Le Bas-Champ à Vignoc).

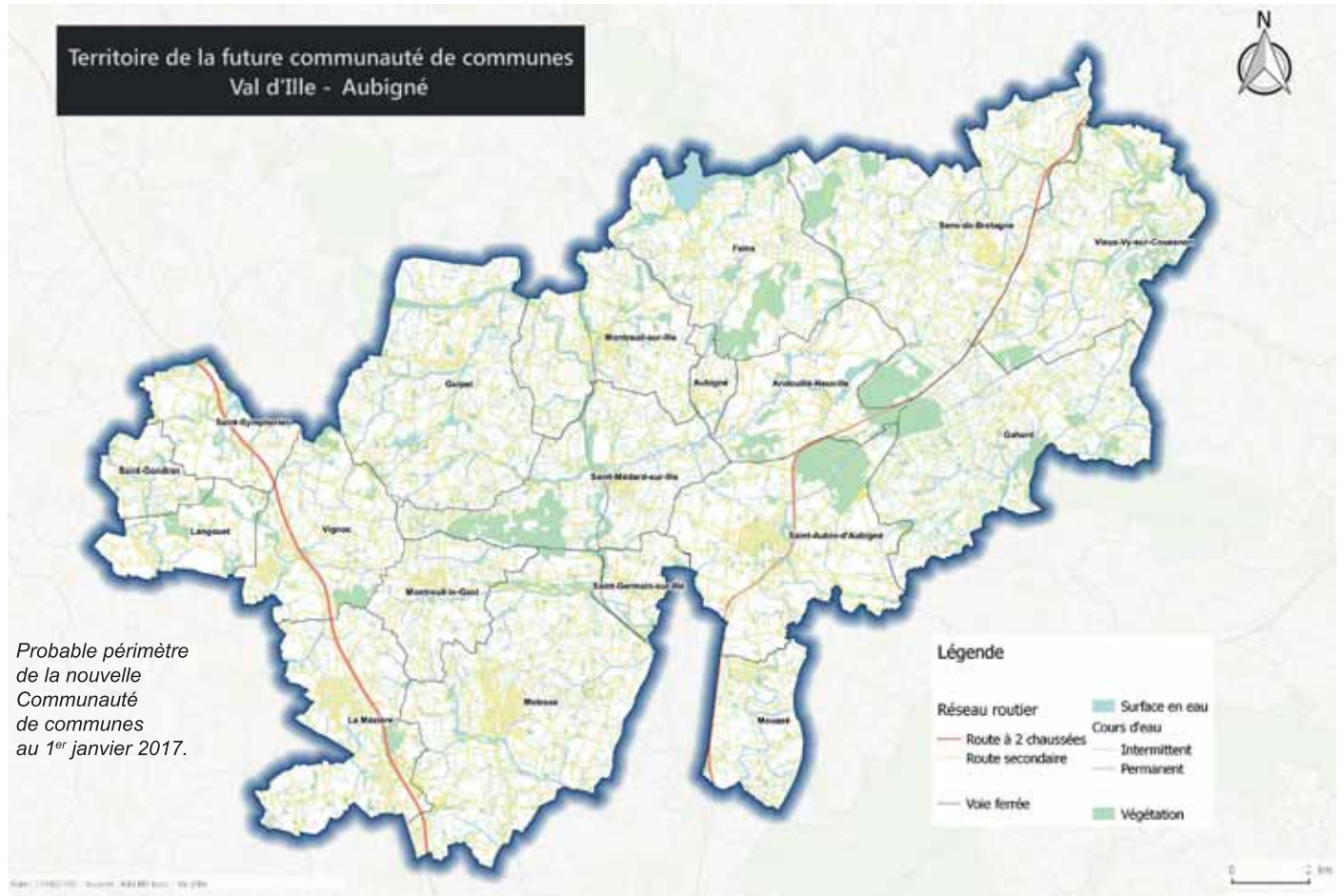

La Plate-forme locale de rénovation de l'habitat du Val d'Ille Conseils et aides financières



La plate-forme locale de rénovation de l'habitat (PLRH) est un service de la Communauté de communes du Val d'Ille.

Pass'Réno.

L'opération est cofinancée par l'Anah (Agence nationale de l'habitat), le Département 35, la Région Bretagne et l'Ademe (Agence de l'environnement et de la maîtrise de l'énergie) pour une durée de 3 ans.

Le PLRH a pour mission l'accompagnement gratuit des particuliers, des professionnels et des institutions afin d'encourager à la réalisation de travaux de rénovation du parc privé de logements existants dans les 10 communes.

Les deux agents du Val d'Ille : David Cabo, animateur et Gwenhael Briand, technicien, ont pour mission d'accompagner les Val d'Illeens dans leurs démarches.

Sont concernés : les propriétaires et primo-accédants.

Les aides aux travaux concernent : les travaux lourds, la sécurité et salubrité, les économies d'énergie, l'autonomie de la personne, l'habitat indigne, la substitution chauffage électrique, fioul ou gaz par biomasse, la rénovation énergétique logement ancien en centre bourg.

Pour en savoir plus : www.valdille.fr/vie-pratique/renovation-del-habitat.html

➤ **Contact :** 02 99 69 58 93
david.cabo-gonzalez@valdille.fr
 ou gwenhael.briand@valdille.fr

Projet Céleste à l'Espace Nature en juillet

Dans le cadre de l'opération « Lectures Esti'Val d'Ille » la Communauté de communes a organisé samedi 2 juillet, à l'Espace Nature, au milieu de la nuit et sous un ciel clément, deux représentations du Projet Céleste proposé par Marielle Guille, artiste plasticienne. Le Projet Céleste est né à partir du livre de Timothée de Fombelle « Céleste ma planète », conte poétique et écologique.

Permanente à la Lecture Publique aux Val d'Ille, Hélène Gruel précise « Après un an de travail avec différents partenaires de tous âges et de différentes communes du Val d'Ille, Marielle Guille a su réaliser un parcours artistique, humain, unique, liant vidéo et musique. Le public nombreux et présent a pu découvrir une histoire d'amour au cœur de la nature, où les arbres, la



L'orchestre d'Allégo lors de sa prestation au « Projet Céleste ».

nuit, les images et la musique créée et jouée par l'orchestre d'Allégo (école de musique intercommunale) donnaient tout le sens à cette déambulation ».

Le «Projet Céleste» ne s'arrête pas là; pour découvrir tout le processus de création et les suites de ce projet : [http:// le-projet-celeste.blogspot.fr](http://le-projet-celeste.blogspot.fr)

FORMATIONS :
B. AAC.
BE (remorque)

- ✓ Dès 15 ans
- ✓ Permis à 1€/jour
- ✓ Parrainage

**AUTO
ECOLE
AGENAIS**

35520 LA MÉZIÈRE
35520 LA CHAPPELLE-DES-FOUGERETZ
02 99 69 26 15

**CHISTREL
PEINTURE**

neuf & rénovation

**RAVALEMENT • TRAITEMENT • DÉMOUSSAGE TOITURE
ARDOISE et FIBRO • PEINTURE • DÉCORATION**

(papier peint - peinture - toile de verre - parquet flottant...)

DEVIS GRATUIT

16 rue du Duc Jean IV
35520 LA MÉZIÈRE

Port. 06 06 77 63 43
Tél. 02 90 56 47 86
Email : c.chistrel@outlook.fr

**miroiterie du
mont st-michel**

et le soleil entre chez vous...

Mézière

MOTOCULTURE

VENTE • RÉPARATION / MOTOCULTURE • SCOOTERS / NEUF • OCCASION

JULIEN DUVAL
06 30 41 80 02 / MEZIERE.MOT@ORANGE.FR

Z.A. BEAUSÉJOUR - 2 RUE DE LA GARE DU TRAM
35520 LA MÉZIÈRE



LA RENTRÉE SCOLAIRE

Le nouveau Centre de Loisirs de l'association Accueil et Loisirs

Les travaux ont débuté en septembre par la démolition des bâtiments existants au Nord de l'ancienne structure.

Le coût des travaux s'élève à : 115 000 € HT.

L'ouverture des nouveaux locaux est programmée pour mai ou juin 2017.

À suivre dans les prochains Macériens.

Remerciements à Haude Lecointre de l'Atelier du Port.

Vue de la cour de l'ancienne maternelle.



Vue de la rue de La Flume.

Monique Colas a fait valoir ses droits à la retraite au 1^{er} octobre



Monique Colas à l'école Pierre-Jakez Hélias : le 19 septembre, son dernier jour de service pour la ville.

Monique Colas a servi la ville pendant 24 années comme agent polyvalent, soit près d'un quart de siècle de présence dans la collectivité municipale.

Elle est entrée en qualité de stagiaire, à raison de 15 h par semaine, le 1^{er} février 1992. Un an plus tard, elle était titulaire.

Après diverses augmentations du temps de travail, Monique a accompagné les enfants au restaurant municipal, a participé au service des repas et à l'accompagnement des enfants de façon plus générale. Dans un autre registre, elle a été en charge de l'entretien des locaux (école publique Pierre-Jakez Hélias et centre de loisirs) et matériels de restauration ainsi que des bâtiments communaux.

Angéline Bourges, gérante du Grain de Sel, précise « *remerciements sincères pour cet agent très fiable, consciencieuse, très professionnelle, ponctuelle et sur qui on peut compter* ». Née en 1954, Monique Colas est l'épouse d'Henri (Riton pour les intimes) et maman de quatre enfants : Stéphanie, Céline, Sandrine et Emmanuel.

Longue et joyeuse retraite à Monique et comme le précise Chrytèle Gruel « *qu'elle soit passionnante et pleine de projets* ».

Les ateliers du soir une nouveauté au collège

Dans l'éditorial de *La Lettre du collège Germaine Tillion* n° 14 de septembre 2016, Karine Verdalle, Principal, précise « L'année scolaire 2016-2017 est une année particulière, celle de la mise en œuvre de la réforme : interdisciplinarité, autonomie, programmes, travail en équipe... Voici ce qui est en jeu dans la réforme du collège, c'est une évolution - et même une mutation culturelle du métier d'enseignant et une réforme structurelle du collège ».



De gauche à droite : Maud Raymond, gestionnaire, Karine Verdalle, Principal et Laurent Plumer, Principal adjoint.

NOUVEAUTÉ DE LA RENTRÉE

Des ateliers sont ouverts en fin de journée. Ils sont proposés les lundis, mardis, jeudis de 16 h 30 à 17 h aux élèves transportés, aux élèves volontaires et plutôt au niveau 6^e. Ce sont des temps d'accompagnement proposés soit sur des ateliers à thèmes, soit pour de l'accompagnement aux devoirs, soit dans le cadre des PPRE (programme personnalisé de réussite éducative).

Le PPRE est mis en œuvre pour répondre aux difficultés d'un élève. Il cible des connaissances et des compétences précises en référence au socle commun. Il vise en priorité la maîtrise de la langue française, la pratique d'une langue vivante (allemand par exemple) et les principaux éléments de mathématiques.

L'Anglais et l'Espagnol sont enseignés au collège.

Restauration : 2 services en self de 11 h 40 à 13 h 10 et de 13 h 10 à 14 h 10 « ce partage offre l'avantage d'avoir moins de tension entre les élèves. Il améliore le climat scolaire et évite les effets de masse » note le Principal.

LE COLLÈGE EN CHIFFRES

Effectif total : 625 élèves (*stable par rapport à 2015*).

La Mézière : 235 élèves - **Gévezé** : 174 élèves

Vignoc : 103 élèves - **La Chapelle-des-Fougeretz** : 79 élèves

Hors commune : 34 élèves.

24 classes pour 4 niveaux

Professeurs : 50 - **Personnel** : 70

➤ **Contact** : Collège Germaine Tillion au 02 99 69 29 30

Association sportive : GRS, volley ball, hand-ball et tennis de table.

Association des parents d'élèves : www.apecollegegermainetillion.fr

Remerciements aux bénévoles de l'aide aux devoirs

Mercredi 29 juin, salle des cérémonies de l'hôtel de ville, les cinq bénévoles de l'aide aux devoirs ont été chaleureusement félicités pour leur contribution au soutien tant pour les primaires (CE1 au CM2) que pour les collégiens (6^e à la 3^e).

Les inscriptions se font par trimestre. Environ 40 élèves du primaire ont suivi l'aide aux devoirs et environ 15 collégiens, par trimestre.

Le Maire Gérard Bazin a remercié les cinq bénévoles : Anne-Sophie Préaucht, Anne-Marie Gainche, Céline Pommereuil, pour les primaires, et Rachel Bodenez et Béatrice Gibaud, pour les primaires et collégiens. Elles ont reçu un cadeau de la part de la municipalité.

Pour sa part, Olivier David, adjoint, a remercié les animatrices municipales qui pilotent l'aide aux devoirs : Cécile Bertrand, Virginie Samba et Karin



Les élèves et les bénévoles à l'aide aux devoirs.

Weiss. Il s'est félicité de la présence de nombreux élèves à la cérémonie

désormais traditionnelle en fin d'année scolaire.

École Pierre-Jakez Hélias les effectifs



Nombre de classes :

10 pour un effectif de 258 élèves.

Directrice : Katell Bazin.

CP : 26 élèves, Catherine Gibon

CP : 25, Valérie Riaux

CP-CE1 : 24, Solenn Terron et Marie Canu (nouveaux enseignants)

CE1 : 25, Jean-Paul Gibon et Lucie Rianduer

CE1-CE2 : 25, Félix Favereau

CE2 : 26, Véronique Henon

CE2-CM1 : 26, Daphnée Petit

CM1 : 26, Christine Prigent

CM1-CM2 : 27, Céline Bardat

CM2 : 28, Katell Bazin et Tanguy Watrin

AVS (assistante de vie scolaire) :

Mélina Veillet, Alexandra Leclerc, Karin Weiss et Frédéric Perrot (huit enfants sont concernés par ce dispositif).

ZIL (zone d'intervention localisée) ou remplaçante rattachée à l'école de La Mézière :

Catherine Truffet en remplacement de Raymonde Bon.

École Saint-Martin les effectifs



Les enseignants et ASEM à la veille de la rentrée scolaire.

Nombre de classes :

9 pour un effectif de 244 élèves.

Directrice : Sandrine Meier.

ACC/PS (petite section de maternelle) : 34 élèves, Mireille Georgeault et Véronique Lemétayer, ASEM (agent spécialisé des écoles maternelles).

PS/MS : 28, Nathalie Jouet et Valérie Fournier et Danielle Brault, ASEM.

MS/GS : 29, Alexandra Chevallier et Sandrine Blanchet, ASEM

GS/CP : 20, Anne Laure Challier

CP : 24, Virginie Guéné

CE1 : 27, Aurélie Commeureuc et Audrey Drillet

CE2 : 28, Alexandre Parnet

CM1 : 26, Sandrine Meier, Camille Boue

CM1/CM2 : 28, Marie Thérèse Noël

Marylène Louazel, poste ASH (adaptation scolaire et scolarisation des élèves handicapés) du secteur. École de rattachement Montgermont.

École publique Jacques-Yves Cousteau les effectifs

Nombre de classes : 6.

Directrice : Véronique Lhuissier Rochard.

MS/GS : 29 élèves, Catherine Andro, ATSEM (agent territorial spécialisé des écoles maternelles) Jocelyne Huet (en retraite début décembre), AVS (assistante de vie scolaire) Gwenaëlle de Kermoyan.

MS/GS : 29, Sylvie Jouéo, ATSEM: Mélany Leroy en temps partiel et déchargée le mercredi par Anne-Sophie.

MS/GS : 29, Véronique Lhuissier Rochard, directrice déchargée le vendredi par Hélène Amy, ATSEM : Jocelyne Giraux.

MS/GS : 29, Béatrice Lorre Elluard, en temps partiel et déchargée le vendredi par Marie Canu, nouvelle enseignante, ATSEM : Violaine Delort.

PS : 28, Véronique Bécu, ATSEM : Laurence Tregaro.

PS : 23, Monique Le Quéré, ATSEM : Maryse Barbier.



Photo des enseignants la veille de la rentrée scolaire.

Réalisation de 2 classes à l'école publique Pierre-Jakez Hélias

Après une réflexion d'ensemble menée par la municipalité en février 2015 sur la création d'un nouveau Centre de Loisirs et sur une extension de l'école publique élémentaire, les études de construction de deux classes ont été confiées à l'Atelier du Port des architectes Haude Lecointre et Eric Lemoine de Ploubalay (22).

Trois scénarios ont été proposés en tenant compte de l'aspect financier, des avantages et des inconvénients de chacun. « Il s'agissait, précise Haude Lecointre, de redonner une cohérence à l'école qui avait déjà connu une première extension ». Un temps, l'extension fut envisagée vers l'Ouest, sur la butte actuelle, en prolongement de la 1^{re} extension. Ce projet avait l'inconvénient « de fermer l'espace de l'école et d'amputer la cour de récréation ». Le scénario retenu permet « d'évoluer dans le bon sens en créant une cour intérieure propice à une extension future outre les deux nouvelles classes accolées à l'existant ». L'entrée principale a changé de côté, ce qui correspondait aux vœux de la Directrice Katell Bazin et des enseignants. Ainsi l'école élémentaire dispose de deux entrées :



Vue des deux nouvelles classes aujourd'hui.

l'une au sud vers le City Stade et le restaurant Grain de Sel et l'autre, vers le nord, en direction du parking des écoles et de la route de Gévezé. « Ces aménagements, note l'architecte, répondent à plus de sécurité, ce qui n'est pas aléatoire par les temps qui courent ».

Le coût de l'extension s'élève à 202 000 € HT. Deux classes de 62 m², un bloc sanitaire et un dégagement de 24 m².



Nature et Loisirs a réalisé un panneau sur la suppression du jardin école (devenu cour de récréation).

Les deux classes ont été étrennées par le Centre de Loisirs au cours de l'été. D'un avis unanime, utilisateurs et architecte constatent « un confort énergétique et une très bonne acoustique ».

À noter : pour étendre la cour de récréation, le jardin école a été supprimé. Il faut dire qu'il était délaissé, faute de temps, par les enseignants et les bénévoles de Nature-Loisirs.

Remerciements à l'Atelier du Port pour sa contribution.

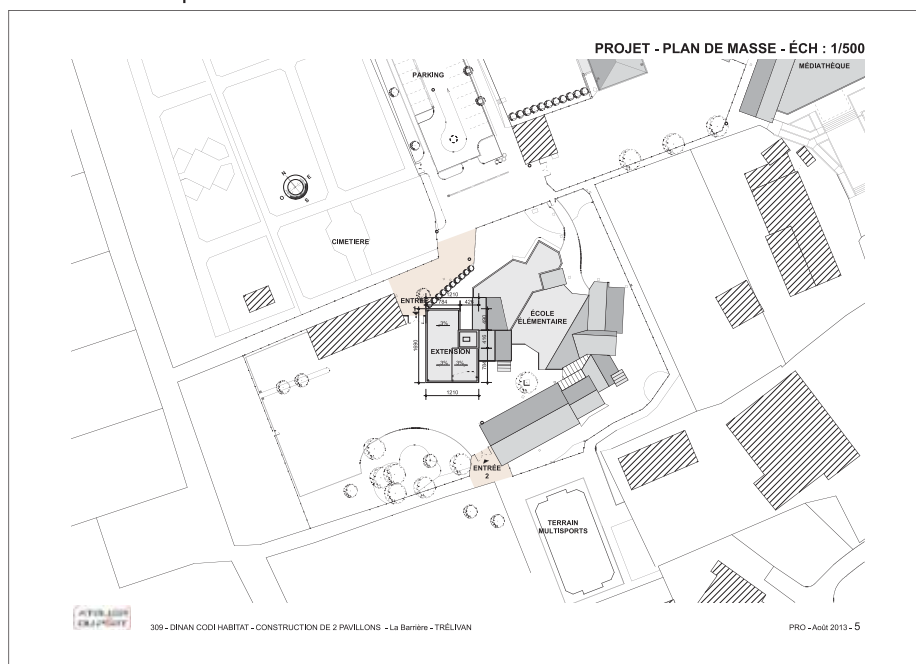

Plan de l'existant et des nouvelles classes.

Réalisation de 3 classes à l'école privée Saint-Martin

L'OGEC (organisme de gestion de l'enseignement catholique) a souhaité en septembre 2013 réfléchir à une future extension de l'école primaire (maternelle et élémentaire).

Il s'agissait de créer 4 classes neuves (3 nouvelles et remplacer une existante) en utilisant un espace d'une partie ancienne à démolir.

Le corps principal ancien était composé d'une partie Est datant du XVIII^e siècle et d'une partie Ouest un peu plus récente du XIX^e siècle, bas sous plafond comme les constructions de l'époque.

L'école ayant été créée en 1693, par testament olographe, l'OGEC a pris le parti de conserver le bâtiment le plus ancien et de démolir la partie la plus récente.

Le nouveau bâtiment, 2 classes en rez-de-chaussée et 2 classes à l'étage, situé en limite de propriété Ouest, permet la jonction entre les deux parties de l'école nord et sud par une circulation interne. Comme le précise l'architecte Macérien Hugues Launay du cabinet LC de Saint-Grégoire « de relier les deux cours de récréation et de pouvoir, si besoin, utiliser une des classes pour la maternelle ».



Vue de l'extension.

À noter que le préau initialement positionné à l'Est a été démoli et reconstruit à l'Ouest.

L'échéancier : permis de construire en date de juillet 2014, démolition en juillet 2015 et réception en juillet 2016, soit un an de travaux.

La superficie totale créée est de 480 m² pour un coût de 525 000 € HT. Chaque classe a une superficie de 60 m².

À moyen terme : la cour de récréation existante, devant l'extension, va devenir une cour sportive et la partie de 100 m² acquise à la municipalité, côté parking, va devenir une cour de récréation détente.

Remerciements au cabinet LC d'Hugues Launay pour sa contribution.

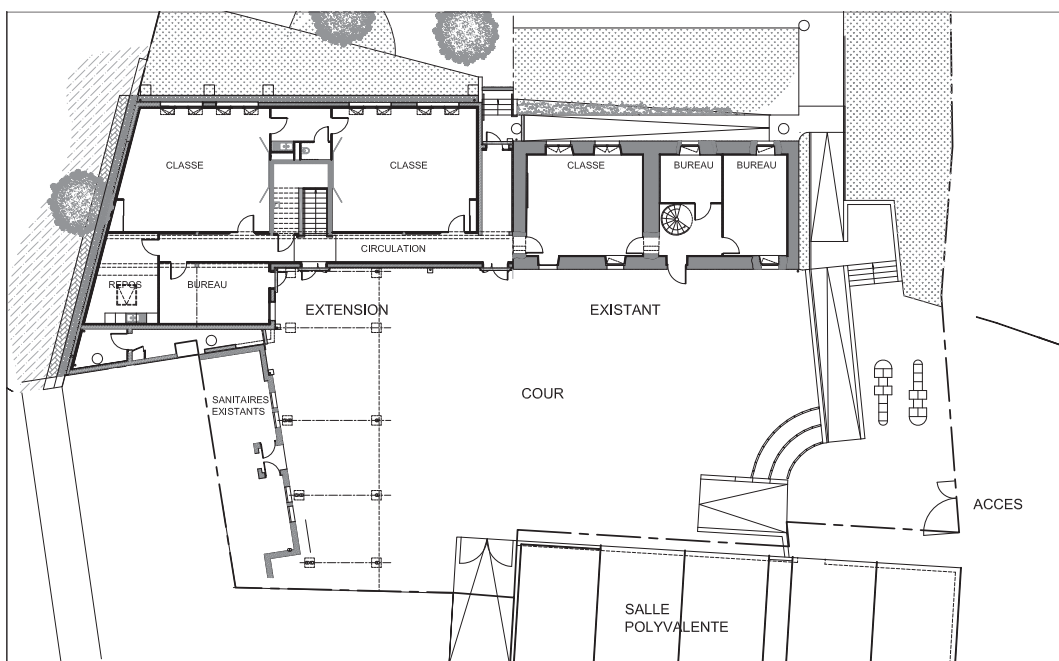

Plan de l'existant et de la création.

La rentrée au restaurant municipal

Grain de Sel

La ville de La Mézière dispose d'un restaurant scolaire qui accueille les élèves des deux écoles publiques et de l'école privée. Il s'agit d'un service municipal dont le fonctionnement est assuré par des agents de la collectivité. Il est ouvert cinq jours par semaine et pendant les vacances pour les enfants fréquentant le Centre de loisirs.

Le restaurant veille à la bonne alimentation des élèves et parfois des adultes. La majorité des plats sont réalisés sur place (fait maison) et la plupart des fruits et légumes sont issus de l'agriculture biologique ou locale, en circuit court, des maraîchers Macériens : Ronan Le Gall de Férioc et de Gwenolé Le Verge de la Haie.

LES CHIFFRES

Sous la direction d'Angéline Bourges et du chef de cuisine Jean-Paul Auffray, 25 employés municipaux assurent le service de restauration : à table pour les maternelles et en self pour les plus grands.

Chaque jour 500 à 530 repas sont servis.

En 2015 : 75 900 repas ont été servis (enfants+adultes).

Le prix du repas est fixé par délibération du Conseil Municipal pour la période du 1^{er} septembre au 31 décembre à 3,56 €. À partir de janvier 2017, de nouveaux tarifs seront mis en place.

Les tarifs peuvent être modérés par une aide du Centre communal d'action sociale (CCAS). En cas de besoin prendre rendez-vous avec Nathalie Maugeon, secrétaire du CCAS, à l'hôtel de ville.

Avant chaque sortie de classes les enfants inscrits au restaurant sont pris en charge par le personnel municipal pour se rendre au Grain de Sel.

À NOTER

À partir du 3 novembre 2016 : inscription des enfants au restaurant scolaire par le biais du portail famille. Une note explicative va être distribuée ces prochains jours.

Semaine du goût du 10 au 14 octobre : les enfants vont pouvoir découvrir de nouvelles saveurs par le biais des épices : cumin, curcuma ou colombo.

Pour tous renseignements complémentaires : inscriptions, visite du Grain de Sel... Angéline Bourges au 02 99 69 31 72 ou restaurant-municipal@lameziere.fr ou sur le site de la ville www.lameziere.com



Inscriptions des enfants au restaurant scolaire

À partir du jeudi 3 novembre, les familles vont bénéficier d'un service permettant d'inscrire les enfants au « Grain de Sel ».

Portail famille : <https://la-meziere.les-parents-services.com>

Pour plus d'informations, site de la ville : www.lameziere.com

Le personnel du Grain de Sel en compagnie de l'adjoint Pascal Goriaux.

Equi Rennes
11, rue de Montgerval - 35520 La Mézière
02 99 30 71 40

Mademoiselle Rose
Artisan fleuriste

02 99 69 34 66
11, place de l'Église - 35520 LA MÉZIÈRE

Les écoles en fête

Un grand moment festif pour les parents, grands-parents et amis : pour immortaliser l'évènement, une nuée d'appareils photos, cameras et portables... Une manifestation à ne manquer sous aucun prétexte !



Écoles publiques Jacques-Yves Cousteau et Pierre-Jakez Hélias.

École privée Saint-Martin.



**ARTI
MOB**
RGE

**NEUF/EXTENSION
RÉNOVATION**

**ZA de Beauséjour
35520 La MEZIERE
(Derrière Intermarché)**

02.99.23.22.37

CHARPENTE

OSSATURE BOIS

MENUISERIES

BARDAGE - ITE

www.menuiserie-artimob.fr · contact@arti-mob.com



ENGLISH WITH VICKI
Anglais avec une Britannique

Interactif, convivial et amusant
En petits groupes, adultes et enfants à partir de 3 ans
Cours hebdomadaires pendant les périodes scolaires

Vicki Logeais – rue de la Rabine – 35520 La Mézière
02 99 66 52 84 vixlo@neuf.fr

PAT' JARDIN

Le service qu'il vous faut à proximité

Jardinage – Entretien – Taille – Tonte
Petit Bricolage Intérieur Extérieur

CESU ACCÉPTE

Patrick SOLLEUX

5 rue d'Ouessant – 35520 LA MEZIERE
☎ 02 99 13 17 47 - 📞 06 63 39 24 70
email : patjardin@free.fr - site : patjardin.free.fr

INEO HABITAT
■ conseiller ■ vendre ■ louer ■ gérer

11 place de l'église – 35520 LA MEZIERE
☎ 02 99 69 36 21 – fax : 02 99 69 31 35
www.ineohabitat.com



Le Chai St Vincent

Vins de Vignerons

Vins fins - Spiritueux - BIB

Conseils - Dégustation

Cadeaux d'entreprise

VINCENT BRUGALLE

Glérois – 35520 LA MEZIERE

TEL-FAX : 02 99 69 20 23

📞 06 10 68 30 50

e-mail : le.chai.saint.vincent@gmail.com

Site : www.chaisaintvincent.fr

Ouvert du mardi au samedi et le dimanche matin

☎ 07.61.53.90.13
www.mobilcoiff.com

Mobil'coiff

Coiffure à domicile

Déplacement 30 km autour de La Mézière

Evelyne Couture

Retouches, confection, ameublement.....

Ouvert les mardi et mercredi après-midi, jeudi matin. Les autres jours sur rendez-vous.

16 Place de l'Eglise 35520 MELESSE
evelyne.couture35@orange.fr 02 99 69 30 10

Maitrise d'œuvre en bâtiment

Gilles Germain

Maître d'œuvre

14 rue de la Cerclière
35520 LA MÉZIERE
02 99 69 34 98
06 12 79 49 29

gilles.germain64@outlook.fr

Salon **New Style**

Coiffure mixte – Styliste visogiste

Lundi 14h – 19h
Mardi – Mercredi – Jeudi : 9h – 19h30
Vendredi : 9h – 19h Samedi : 8h30 – 17h

2, rue Texue – 35520 La Mézière
02 99 69 35 32

Besoin d'aide ?

Accompagnement familial

Méthodologie

Confiance en soi

Soutien scolaire



SYLVIE DUVAL BROUARD Le Petit Bois 35520 La Mézière 06 23 64 15 41

chrysalideetpapillon@outlook.fr www.chrysalideetpapillon.fr

VENTE DIRECTE A LA FERME DE VIANDE BOVINE LIMOUSINE



Prêt à congeler
(ensaché et étiqueté)
Colis 7 à 10 kg
Steaks hachés – Merguez/5 kg

GAEC BOHUON

La Châtaigneraie – LA MEZIERE

06 88 57 58 97 - didier.bohuon@wanadoo.fr

CAP REMORQUE

SPÉCIALISTE REMORQUE POUR
PARTICULIERS ET PROFESSIONNELS

7500M2 DE STOCK A PRIX NEGOCIES

ROUTE DE ST MALO 35520 LA MEZIERE

02 99 54 93 95 / cap-remorque.fr

Vente, accessoires, pièces détachées, rampe alu



Jacques Cirodde

06 74 50 98 14

Romain Baudé

06 86 79 91 81

capplomberiechauffage@gmail.com

INSTALLATION NEUVE ET RÉNOVATION
MODIFICATION DE CUISINE ET SALLE DE BAIN
REPLACEMENT DE CHAUFFE-EAU ET CHAUDIÈRE
DÉSEMBOUAGE

Garantie décennale – Siret 800 753 352 000 15

Le Bonheur des Prés

Boucher-Charcutier - Traiteur
16 Place de l'église
La Mézière

02.99.69.37.29

lebonheurdespres@orange.fr
viande de boeuf Label Rouge
veau authentique



Directeur : M LIMOU
Chef Atelier : M PINEL Guy

SARL CAP PLAISANCE –ZA BEAUSEJOUR – 35520 LA MEZIERE
TÉL 02 99 69 24 21 – FAX 02 99 69 24 83



**D. ANDRÉ
BRETONELEC**

La maîtrise des énergies



**PLOMBERIE
CHAUFFAGE
ELECTRICITE
ENERGIES RENOUVELABLES** Neuf
Rénovation
Dépannage

ZA Beauséjour 2 - CS 86837 - 35520 LA MEZIERE - Tél : 02 99 69 37 03

Vivéco



Jean-Luc et Laurence vous accueillent :

Du lundi au vendredi :
8h30 à 13h00 et 15h30 à 20h00
Samedi : 8h30 à 20h00
Dimanches et jours fériés :
9h00 à 13h30/17h30-19h30

Produits locaux
Dépôt pressing
Butagaz
Livraison
Dépôt de pain
Sandwichs
Galettes/crêpes artisanales

4 place de l'Eglise - 35520 LA MEZIERE

02 99 69 33 23

Le drive Leclerc a ouvert le 29 août dernier



Situé près du rond-point de Cap Malo, le drive Leclerc a ouvert ses portes le 29 août. Christophe Allain, directeur du drive, confiait le 20 septembre dernier à Ouest-France « l'idée n'était pas d'implanter un drive pour un drive, mais de réfléchir à ce que nous pouvions apporter à la zone ».

Sur 2 000 m², il propose tout ce qu'une grande surface offre comme choix en produits alimentaires, hygiène-beauté et droguerie. La parapharmacie, le textile, la papeterie, les CD, DVD, livres, BD et jeux vidéo, terreau et charbon de bois complètent l'offre.

À noter : indépendamment du drive, du pain frais est proposé « 24h/24 et 7 jours sur 7 ». Prochainement, comme pour les baguettes, une offre de pizzas fraîches. « Elles sont préparées et précuites par nos boulangers de Leclerc Saint-Grégoire » et sushis.

À proximité des pistes du drive : la station-service avec ses cinq pistes pour véhicules légers et une sixième pour poids-lourds, uniquement en automate 24/24. Environ 500 véhicules/jour s'approvisionnent.

Le drive emploie 15 équivalent temps plein avec pour responsable : Aurélie Boulic.

Prodige de la marqueterie un meuble du XVIII^e restauré

L'entreprise Prioul de Jean Pascal Puel, située aux Taillettes, a récemment restauré un meuble d'angle en marqueterie. Venant de la région parisienne, le meuble est aujourd'hui la propriété d'un habitant du bassin Rennais.

Cette pièce rare est un meuble Hollandais du milieu du XVIII^e siècle (vers 1750) en marqueterie. Les bois utilisés pour le décor : en régionaux érable, sycomore et platane et en exotiques bois de rose, amarante et courbaril.



Jean-Pascal Puel et Philippe Portier près du meuble d'angle du XVIII^e.

La restauration a permis de remettre en état la porte « déplaquée », de reconstituer un oiseau dans le médaillon central et d'appliquer un vernis au tampon et à l'alcool. La restauration a demandé environ 130 heures de travail par le marqueteur maison Philippe Portier. **Du bel ouvrage.**

14^{ème} Salon des Métiers d'Art

18 . 19 . 20 Novembre 2016

De 10h à 19h chez

- . Restaurateur d'Horloges et de pendules anciennes
- . Ferronnier d'art
- . Tapissier décorateur
- . Patinistes Raku
- . Céramistes Raku
- . Marqueteur
- . Sculpteur modelage polychromie
- . Encadreur de miroir en carton
- . Peintre Plasticienne
- . Bijoux bois et pierre fine
- . Doreur à la feuille
- . Artiste peintre pastelliste
- . Restauratrice de céramique
- . Sculpteur sur terre cuite
- . Tourneur sur bois
- . Ebéniste restauration meubles

Meubles Prioul

Route du meuble
Face à Ily et contourama
35520 La Mézière
02 99 66 52 64

ENTREE GRATUITE

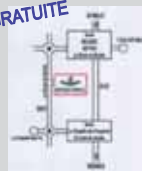

Montgerval Auto Services



- Entretien Toutes Marques
- Réparation Toutes Marques
- Véhicules Occasion & Neuf



Montgerval - 35520 - LA MEZIERE - 02 99 66 52 51
auto-service.montgerval@wanadoo.fr

Sobhi Sport à Cap Malo Boutiques

Depuis le mercredi 7 septembre, Sobhi Sport a ouvert ses portes à l'emplacement du magasin SEPIA à Cap Malo Boutiques près de Devred et Monbana.

Christophe Hardouin, Rennais d'origine, a exercé la profession de commercial et de directeur des ventes dans le bâtiment.



Laurence et Christophe Hardouin dans leur magasin à Cap Malo.

Aujourd'hui âgé de 54 ans, Christophe Hardouin est un féru de la pratique sportive « j'ai débuté comme beaucoup de jeunes par le football, puis est venue l'heure du tennis, de la planche à voile et de la course à pied que je pratique toujours aujourd'hui avec mon épouse Laurence ». Lorsque le couple a pris la décision de s'installer à son compte. De client à Sobhi Sport, les voici aujourd'hui des représentants de la marque sportive bien connue des adeptes des Foulées Macériennes.

Sobhi Sport de Cap Malo se propose d'offrir des avantages aux associations sportives de la ville.

➤ **Contact** : Sobhi Sport, Cap Malo Boutiques
02 23 22 11 26 ou capmalo@sobhi-sport.com

s.Oliver à Cap Malo Boutiques

La marque Allemande « s.Oliver » a ouvert ses portes le 1^{er} septembre à l'emplacement de la boutique « Tom Tailor ». La société, née en 1969, a son siège social à Rottendorf en Allemagne.



Rania Mina et la responsable de la boutique Anne Gaël Thomas.

Dans un espace de 200 m², les gérants de s.Oliver Guy Bazin et Yves Royer proposent une gamme de vêtements pour juniors, femmes et hommes au style décontracté « il s'agit d'une marque qui s'adapte au présent ».

À noter : les employés, Anne-Gaël Thomas, responsable, Tania Mina et Laure Morissot mettent en rayon une nouvelle collection chaque mois.

➤ **Contact** : s.Oliver à Cap Malo Boutiques, entre les boutiques Bonob Vib's et GDM Grain de malice, face à l'entrée principale. Ouverture du lundi au vendredi de 10 h à 19 h 30 - 02 99 66 57 45.



A chaque évènement de l'année :
Fête des mères, Communions,
Baptêmes, Mariages, Noël, Pâques...
Nombreuses réalisations !



HORAIRE D'OUVERTURE :
Ouvert du mardi au vendredi : 7h-13h30 et 15h-20h00
Le samedi : 7h-13h30 et 15h-19h30
Le dimanche : 7h-13h

Formule "midi"

3 place de l'Eglise – 35520 LA MEZIERE
☎ **02 99 69 35 03**

**BOULANGERIE
PATISSERIE
CHOCOLATERIE**

Le Relais Fermier à Montgerval 100 % produits locaux

Le magasin à l'enseigne du Relais Fermier a ouvert ses portes le lundi 18 juillet. L'idée de la création du magasin est née, il y a 6 mois, au marché mensuel de Saint-Gondran où la paysanne maraîchère de la Chapelle-Chaussée, Corinne Mouchoux-Rebillard, proposait sur son étal des légumes durables. Elle souhaitait avoir son propre magasin. Parallèlement Gwenaëlle Meslif de Saint-Gondran souhaitait se reconvertir professionnellement et disposer d'un espace pour la vente de produits locaux. Aujourd'hui le magasin emploie 4 salariés, outre les deux cofondatrices.



Corinne Mouchoux-Rebillard et Gwenaëlle Meslif dans leur magasin de 150 m² de surface de vente à Montgerval.

Leur choix s'est porté sur la Montgervalaise, près de la boulangerie le Fournil de la Grange, où 8 000 à 10 000 véhicules passent quotidiennement sur la RD 637.

SUR LES ÉTALS

Fruits et légumes durables : Lassaulx de La Mézière, Le Vivier-sur-Mer, La Chapelle-Chaussée et des Fougeretz.

Crèmerie et fromages : Gévezé, Trévérien, Plerguer, Miniac-Morvan, Saint-Méen-le-Grand et Plouër-sur-Rance.

Boucherie charcuterie : Bohuon et La Mézière

Veau : La Chapelle-Chaussée.

Volailles : la Simonière en S^t-Symphorien, Dol-de-Bretagne, Louvigné-de-Bais, les Champs-Géraux et S^t-Domineuc.

Agneau : Québriac.

Glace à la ferme : Rebillard de Saint-Brieuc-des-Iffs.

Miel : Tinténiac

Confitures : Ercé près Liffré et Saint-Pern.

Tisanes : Baulon.

Épicerie : Les Champs Géraux et Saint-Domineuc.

Savons : La Bouexière.

Et un rayon vins et Spiritueux

➤ **Contact** : le Relais Fermier, ZA la Montgervalaise 1, près de la boulangerie ouvert du mardi au samedi de 9 h à 19 h. 07 86 13 40 09 - 06 79 55 04 70 ou www.lerelaisfermier.bzh

Peinture & Décoration

- Peinture, décoration
- Papier peint, toile de verre
- Revêtement de sol, Vitrerie
- Ravalement...

5, allée des Synagots - P.A. la Renaudais
35830 BETTON jf.mauduit@neuf.fr

Jean-François MAUDUIT

06 10 72 28 46

PrestAdom³⁵

Patricia CHASSAGNEUX
3 allée de l'Arrentis
La Mézière

☎ 06 33 57 85 75 ou 02 99 69 22 90

✉ prestadam35@gmail.com

🌐 www.prestadam35.com

Permanence téléphonique & Assistance administrative à distance

Boulangerie, sandwicherie, restauration sur place et à emporter, salon de thé...

Dans un cadre agréable et convivial, l'équipe du Fournil de la Grange vous accueille pour vous restaurer **du lundi au samedi de 6h à 21h.**

ZA La Montgervalaise 1
Route du Meuble
35520 LA MEZIERE
☎ **02 99 13 31 13**

📧 fournildelagrang@gmail.com



Pierre Tirel, habitant les Cavrettes à Montgerval

Pierre Tirel : « Sa » guerre d'Algérie

Extraits d'un cahier de 54 pages dactylographiées, recto-verso, de la campagne de Pierre Tirel de janvier 1958 à avril 1960 en Algérie.

Pierre Tirel est né en janvier 1937 à Irodouer. Il est appelé sous les drapeaux en janvier 1958, après avoir épuisé son sursis. Il se rend à la caserne Chanzy du Mans « la certitude était que je partais directement en Afrique du Nord ». Six mois plus tôt, le 8 juillet 1957, il avait appris la mort à Tiaret de son seul cousin, Joseph Pouluais, qui figure sur le monument aux morts de Rennes.

Le jeudi 16 janvier 1958, Pierre Tirel arrive au Mans et fait la connaissance de Jean Sabran, originaire de Sées dans l'Orne.

DÉPART POUR ORAN

Dimanche 19, embarquement sur le bateau El Mansour. Arrivé à Oran « dehors les GMC ronflaient et les Half-tracks surmontés de leurs tourelles équipées de mitrailleuses 12/7 n'offraient aucune échappatoire. Cela devenait sérieux ». Pierre Tirel est affecté au C.I. 2^e RTA d'Oran (Centre d'instruction du 2^e régiment de tirailleurs algériens). Il reçut son paquetage le mardi suivant.

marches obligatoires dans la formation commune de base. En passant devant une maison forestière, incendiée par les fellaghas (ou coupeur de route. De Fella : paysan. À l'origine le Fellagha faisait des trous sur les routes de montagne pour empêcher la progression des véhicules militaires. Par la suite, ils sont devenus des partisans Nord Africains opposés à l'autorité Française), dont il ne restait que les quatre murs. Il était écrit "la France Demeure". En confidence à mon voisin de marche, il me vient à l'esprit cette réflexion : si c'est tout ce qui reste de la France, une ruine, je n'ai rien à foutre ici. Pour moi cette anecdote ne devait pas faire l'objet de remarque particulière sauf que... »

ANECDOTE

Le samedi matin il est convoqué devant le Lieutenant Colonel commandant le Centre d'Instruction pour insubordination et propos contraires à l'esprit militaire « J'ai 10 jours d'incorporation... » Devant le Lieutenant Colonel Treguier, Pierre Tirel reconnaît ses propos et signifie « que la portée qu'il en était donné n'était absolument pas dans mes intentions et qu'une maison en ruine ne pouvait pas motiver ma présence sur le sol d'Afrique » et de poursuivre « la guérilla espagnole avait vaincu les troupes de Napoléon et que les Algériens en sortiraient vainqueurs ».

« Le Lieutenant Colonel a bondi derrière son bureau en me disant : je vous interdis de parler comme cela, je vous interdis d'influencer vos camarades du contingent, je vous interdis... »

« Vous êtes passible d'une sanction disciplinaire d'au moins huit jours de cachot au pain sec et à l'eau ».



Le soldat Pierre Tirel en juillet 1958 à Saint-Cloud.

De retour à la compagnie, Pierre Tirel ne divulguait pas la teneur de l'entrevue et l'affaire s'arrêta là.

Puis la formation commune de base s'est enclenchée sans heurts suivant docilement les instructions et les engagements... Avec son ami Jean Sabran, ils vont participer à la formation « transmission ».

Le 4 juillet 1958, Pierre Tirel est affecté au 29^e BTA (Bataillon de Tirailleurs Algériens).

Il va quitter Oran pour Saint-Cloud puis Tiaret et enfin encore plus au Sud « dans un campement isolé de tout, en plein désert pour moi où survivaient des militaires dont je ne comprenais pas la présence dans ces lieux : P.K. 17 » (point kilométrique n° 17).

Le Djebel Amour.

À SUIVRE



Pierre Tirel au Centre d'Instruction d'Oran en Algérie.

Le lendemain « je quitte la section observateur pour rejoindre la section transmission. Les transmissions bénéficiaient de six mois de classes au lieu de quatre pour apprendre le morse. Je retrouve Jean Sabran et le plaisir est mutuel » et de poursuivre « je participe à une des premières

Le forum des associations a fait le plein de Macériens

Les Macériens sont venus nombreux s'inscrire aux différentes activités sportives et culturelles samedi 2 septembre. Une réussite comme chaque année.



Les dirigeantes de Vivre en Musique ont le sourire... et pas de circonstances.



Au stand du basket-ball.

Don du sang : on l'a fait

Dans un communiqué, Eugène Provault, Président de l'Amicale des donneurs de sang, a affiché toute sa satisfaction lors de la collecte du 3 septembre dernier.

« Nous nous étions fixé l'objectif d'accueillir 100 personnes lors de la collecte du 3 septembre à la salle Syrius. Le « Cent pour sang » a été atteint et même dépassé car 103 personnes se sont déplacées : 53 le matin et 50 l'après-midi et surtout nous retenons le chiffre de 13 nouveaux donneurs ? ce qui représente une grande satisfaction pour notre amicale.

J'en profite pour remercier les donneurs, tout d'abord, qui ont fait ce beau geste en faveur des malades, les membres de l'amicale mais aussi les commerçants de La Mézière, Vignoc et Hédé Bazouges qui apposent les affiches ou mettent des flyers. Je remercie aussi les annonceurs lors du forum des associations qui ont su porter le message ».

Prochaine collecte le samedi 19 novembre, probablement à l'hôtel de ville.

Site Internet : www.donusang.net pour toute l'actualité et les collectes environnantes.



Le bureau de l'Amicale Macérienne autour du président Eugène Provault (absent sur la photo, Rolande Prechoux, Bénédicte Leclercq, Paulette Jubault et Bernadette Lemercier).

La Mézière sans Frontière

30 ans de jumelage La Mézière-Kosel



Remise du cadeau de la commission Allemagne : blasons et mains de l'amitié.

Déjà 30 ans ! Pourtant le jumelage entre Kosel (commune Allemande du Schleswig-Holstein près de la mer Baltique) et La Mézière n'a pas pris une ride. Le plaisir d'être ensemble pour une semaine est toujours aussi



La force de l'amitié a réussi à sortir l'épée du roi Arthur de son rocher.

grand. Notre arrivée à Kosel s'est faite sur le thème de la légende du roi Arthur en hommage à notre ami Jérôme Le Noac'h qui avait lancé l'idée avant de nous quitter.

Le thème pédagogique principal retenu cette année était «l'enseignement supérieur et la recherche agronomique en Allemagne», faisant suite au programme que nous avons proposé en 2015 lors du séjour des Koselers à La Mézière.

Ce thème a été choisi car la vie et l'économie des régions Schleswig-Holstein et Bretagne sont fortement influencées par l'agriculture et le monde agricole.

Un programme bien équilibré entre moments pédagogiques (un moment fort : vélage en direct au centre Futterkamp), moments touristiques et moments d'échanges. Le jeudi soir a eu lieu la traditionnelle soirée d'adieu pendant laquelle nous avons pu montrer nos talents de danseurs et d'acteurs. Les jeunes au premier plan en chevaliers, moines ou gueux, beaucoup d'ambiance et de rires !



Les jeunes à Kosel : Alban Faverais, Laurie Julien, Matthis Dufour, Ellyn Vadrot, Erwen Hostiou, Théo Madecat.

Le vendredi, une réunion de commissions a pu dresser le bilan de la semaine et prendre rendez-vous pour 2017, probablement fin juillet ou début août. À suivre.



Livre en bois : cadeau de la municipalité de La Mézière.

Nous aurons besoin du concours des familles de la ville pour accueillir les Koselers. N'hésitez pas à nous rejoindre comme l'ont fait 5 nouvelles familles cette année, amitié et détente garanties !

► **Contact : Christine Hainry, présidente - cd.hainry@orange.fr**

Texte : Christine Hainry
Photos : Daniel Hainry et Annie-Claude Crocq.



Les Macériens au départ de La Mézière, destination Kosel.

Semaine européenne de la mobilité

La Semaine européenne de la mobilité s'est déroulée sur presque tout le mois de septembre à La Mézière, proposée par les associations Nature-Loisirs, Le Truc, Aidutill et le Club du Sourire, avec le soutien de la Communauté de Communes du Val d'Ille et de la Municipalité.

Ces associations, impliquées dans la sensibilisation à l'usage des transports doux, autres que la voiture individuelle, ont organisé diverses animations :

- Deux déplacements en bus-cyclistes vers Rennes, pour une journée de festivals, puis pour le travail
- Un parcours en centre-bourg dans le but de prendre confiance à vélo, de bien se positionner sur la rue
- Un atelier de réparation de vélos
- Un temps de rencontre et de travail pour réfléchir à la mise en valeur des chemins urbains, à l'amélioration de certains passages
- Un vélobus pour mener des enfants à vélo à l'école
- Un déplacement en car pour découvrir ce transport et apprendre à bien se repérer

Il s'agit d'encourager chacun à un moindre usage de la voiture individuelle, dont l'emprise sur l'espace public est devenue très importante, au point de craindre pour notre sécurité sur la rue à pied ou à vélo.

Aussi, l'entrée dans un nouveau régime climatique oblige à développer les transports en communs, les mobilités actives, sur les courtes distances et à faire un usage modéré de la voiture.

Dès le début de l'année prochaine, la Municipalité, les associations, l'Office municipal culturel et sportif, s'engageront dans la préparation d'un évènement festif, autour des « mobilités douces ».

Tout citoyen intéressé par ce projet peut d'ores et déjà nous contacter (natureloisirs@aliceadsl.fr).

À pied, à vélo, pour se rendre sur le bourg, à l'école, au collège, à la salle d'activité...

En car, en covoiturage, pour se rendre à Rennes, au travail ou vers un loisir...

À CHACUN UN NOUVEAU MODE DE TRANSPORT À DÉCOUVRIR !

Jean-François Macé

L'UCAM et ces traditionnelles moules frites

Vendredi 1^{er} juillet en centre-ville s'est déroulée la traditionnelle soirée « Moules frites » de l'Union des Commerçants et Artisans Macériens.



Un groupe de Macériens dégustant les parts de moules frites.

Erwan Guillou, boulanger, précise « cette fête est désormais devenue une institution » et Pascal Doriot, boucher, dresse un bilan de la soirée « nous avons eu le plaisir de servir 600 parts de moules frites et 100 galettes saucisses. C'est un peu plus que l'année dernière ».



L'orchestre a animé la soirée.

Sous les barnums la fête allait bon train dès 19 h, au son de l'orchestre.

Maceriado

ERRATUM :

Présidente Valérie Vigier (et non Viguier).

Contact : 02 99 69 31 75 ou animateurs@lameziere.fr

ACTIF accompagne votre rentrée



Vous arrivez de vacances et votre jardin a besoin d'un bon rafraîchissement ?

Vous avez repris le travail et vous n'avez pas de solution de garde pour vos enfants à la rentrée ?

Vous êtes débordés par les tâches ménagères ?

ACTIF (association pour le travail, l'insertion et la formation) vous met à disposition les compétences dont vous avez besoin. Vous pouvez les contacter dès aujourd'hui.

Aucun tracas administratif, ACTIF prend tout en charge, de l'embauche aux déclarations.

100% efficace : ACTIF, une solution ultra locale, réactive et compétente. ACTIF fait travailler des intervenants du territoire.

100 % solidaire : Les salariés d'ACTIF sont tous accompagnés sur leur projet professionnel par une conseillère. Grâce aux demandes d'intervention des particuliers et des entreprises du territoire, ACTIF peut proposer à ses salariés des formations adaptées, des ateliers ciblés qui associent montée en compétences et mieux-être. En faisant appel à ACTIF, vous soutenez le projet social de l'association.



ACTIF est une solution « Service à domicile » solidaire sur le Val d'Ille et la Bretagne Romantique

Bureau : 32 bis, place de l'Église - 35520 La Mézière.

Téléphone : 02 99 69 20 46

Mail : accueil@actif35.org

Les traditions se préservent...



*La fête
des voisins du
samedi 3 septembre
à la rue Dupont
des Loges.*

Atelier Macérien : des personnages à l'Espace Nature

L'œuvre « les Chouettes » de Claude Guillaume, membre de l'Atelier Macérien, a donné l'idée aux élèves de Geneviève Merret (cours d'arts plastiques pour les 7 à 11 ans) de créer des animaux pour compléter l'exposition à l'Espace Nature près des jardins partagés.

Les enfants : Kaina, Bertie, Lou, Alice, Margot, Lison, Eva, Emma, Nathan et Chloé ont imaginé et réalisé les œuvres. Claude Guillaume et Christian Boulay ont, quant à eux, réalisé les armatures.

À découvrir à l'Espace Nature au cours d'une balade près des étangs.



Geneviève Merret et Claude Guillaume en compagnie de Kaina, Bertie, Lou, Alice, Margot et Lison, le 22 juin, lors de la pause.

Open de tennis : Glenn Le Floc'h Moen, vainqueur



Gwen Quiguer, organisateur, Grégoire Martel, finaliste, Paul Mallet, bénévole, Glenn Le Floc'h Moen, vainqueur, Olivier Signarbieux, vice-président, et Thècle Marinho Bernard, Présidente.

Le tennis Badminton La Mézière (TBLM) a organisé du 20 août au 2 septembre son 1^{er} tournoi Open de tennis. L'organisation a été confiée à Gwen Quiguer, enseignant au sein du club depuis six ans. 70 joueurs ont participé au tournoi dont une quinzaine de Macériens.

La finale s'est déroulée le vendredi 2 septembre, en présence d'un nombreux public. Vainqueur : Glenn Le Floc'h Moen (classement 1/6) du TC Chantepie qui a battu Grégoire Martel par 6/2- 3/6- 6/1 de Montfort-sur-Meu.

Rendez-vous est d'ores et déjà pris pour 2017.

ROAZHON-ÉLECT'

ANDRÉ Dominique

ÉLECTRICITÉ - PLOMBERIE - CHAUFFAGE

RENNES - 02 99 54 87 88 / LA MÉZIÈRE - 07 89 33 11 17

NEUF - RÉNOVATION - DÉPANNAGE

ZA Beausejour, rue du Tram - BP 32209 La Mézière roazhonelec@orange.fr

Idée Coiffure

HOMMES / FEMMES / ENFANTS



Nouveau côté barbe 

DU MARDI AU JEUDI:
9H À 12H ET 14H À 19H
(LE MIDI SUR RDV)

VENDREDI: 9H À 19H30
SAMEDI: 8H30 À 17H

2, RUE DE L'ÉGLISE
35520 LA MÉZIERE
02 99 69 23 71

LA MEZIERE Chef à domicile Traiteur



Mariage
Anniversaire
Repas entreprise
Cocktail dinatoire
Buffet

Création, originalité raffinement,
efficacité, convivialité.. Tout est pensé
dans les moindres détails.
Le plaisir de la cuisine préparé avec
des produits frais et de saison

Contact 06 61 20 12 54
mickael.froger@sfr.fr
traiteurfroger.com



SECURITEST

CONTROLE TECHNIQUE 

 02 99 13 16 96
ZA La Montgervalaise 2
35520 LA MEZIERE
www.controleduvaldelille.securitest.fr



OUVERT 6 j/7, avec ou sans rendez-vous.
Véhicule de prêt. Accès à tous véhicules :
utilitaire, camping-car, 4 x 4, GAZ

A POLIN'HAIR

Homme - Femme - Enfants - Accès à mobilité réduite

02 23 46 08 79

apolin'hair coiffure - styliste / visagiste
16, place de l'église - 35520 La Mézière

AUTO ECOLE AGENAIS

38, Rue de Macéria
35520 La Mézière

La Brosse
35520 La Chapelle-des-Fgtz



Tél. 06.71.27.05.18

- 50 % CREDIT D'IMPOT
SERVICES A LA PERSONNE
« Taille de Haies »

afpaysage

Frédéric Agasse
06 86 56 79 61
afpaysage@gmail.com

14 rue du grand clos - 35850 Parthenay de Bretagne

FABRICANT CREATEUR



ARSCENE VALI

BIJOUX

Atelier de création
14 rue d'Ouessant Montgerval
35520 La Mézière
Horaires et actualités à consulter sur le site
www.arscenevali.com
06 61 83 87 12
arscenevali@bbox.fr

micro dom35

Jean-Pierre LECLERCQ 25 ans dans l'informatique,
10 ans de maintenance
professionnelle ...

06 63 53 54 57
microdom.35@gmail.com
SIREN 514 431 147

un problème ???
CONTACTEZ-MOI

Nature-Loisirs le programme

OCTOBRE/NOVEMBRE

Cueillette de pommes et jus de pommes. L'association propose à ses adhérents de récolter des pommes non utilisées sur des vergers ou des pommiers de La Mézière pour confectionner du jus de pomme. Dans le cadre du projet «Un verger pour demain» mené par le Val d'Ille. Merci de contacter le Président.

13 NOVEMBRE

3^e «journée des vergers» à Melesse. Exposition de pommes et poires en variétés locales, fabrication de jus de pommes, cuisine à base de pommes, informations sur les vergers.

19 AU 27 NOVEMBRE

«Semaine de la réduction des déchets». Compostage collectif, broyage de végétaux, nettoyage des abords de chemins et piste cyclable.



Dans le cadre de la Semaine européenne de la mobilité : samedi 17 septembre parcours urbain à vélo sur le centre-bourg et Montgerval dans le but « d'apprendre à se placer sur la rue » face à la circulation.

ART FLORAL

Samedi 3 décembre de 9 h à 15 h, salle Calypso, atelier d'art floral. Inscriptions et renseignements Rolande Riefenstahl au 02 99 69 35 05.

Samedi 3 décembre 2016 LA MEZIERE

16^e Marché de Noël
Salle Culturelle Cassiopée
Salle chauffée (route de Pacé)

De 10h00 à 19h00

Entrée gratuite !

Auteur BD présent : **Bruno BERTIN Vick et Vicky**

+ de 50 exposants
(artisans créateurs et métiers de la bouche)
Restauration sur place

Idées de cadeaux !

Contact : Annette PESTEL : 02 99 69 32 25

LA MÉZIERE LA MÉZIERE LA MÉZIERE LA MÉZIERE

FETE DES CLASSES

Vous faites partie des classes 6...
A cette occasion, vous êtes chaleureusement conviés à la journée festive du :
SAMEDI 5 NOVEMBRE 2016

PROGRAMME DE LA JOURNÉE

- 14h30 : Photo à la Mairie
- 15h15 : Messe
- 16h00 : Fleurissement du Monument Aux Morts
- 16h30 : Vin d'honneur offert par La Mairie
- 18h00 : Repas salle Cassiopée Et Bal

Entrée Adultes 30€
Enfants + de 12ans 10€

Contact/Réservations: Patrick BENOÏST 06 71 13 25 08
par mail : arpamo@wanadoo.fr

inscriptions avant le 23 octobre

Dispositif Argent de Poche

L'opération municipale : Argent de Poche va se dérouler pendant les vacances de la Toussaint pour les jeunes de 16 et 17 ans.

➤ **Inscription** : Point Information Jeunesse (PIJ) au 09 61 30 73 23

Médiathèque exposition de peinture de Stéphane Le Mouël

Prochainement à la Médiathèque, les œuvres de Stéphane Le Mouël vont être exposées : vieux véhicules et tracteurs.



Une œuvre de Stéphane Le Mouël.

L'artiste va animer un atelier le mercredi 16 novembre de 14 h à 19 h et sera présent à la Médiathèque le samedi 3 décembre de 10 h à 13 h.

Stéphane Le Mouël va participer cet automne sur France 2 à une émission présentée par Marianne James « À vos pinceaux ».

À noter : mercredi 12 octobre à 16 h 30, à partir de 4 ans, découverte des histoires de grenouilles par la compagnie Lire et Délire. Gratuit, sur inscription.

Station-Théâtre quatre spectacles au 3^e trimestre



VENDREDI 14 ET SAMEDI 15 OCTOBRE

Léo Ferré - Ne chantez pas l'amour !

Chansons de femme et d'amour, de révolte et de passion, de poésie et d'utopie, entre Paris et la mort... Chansons de musique.

Chansons de Léo Ferré interprétées par Annick Cisaruk au chant et David Venitucci à l'accordéon.

20 h 30. Durée : 1 h. Tout public à partir de 13 ans.

VENDREDI 4 ET SAMEDI 5 NOVEMBRE

Silensophone récital musical de poèmes de Gherasim Luca

Récital musical de poèmes à la grammaire virtuose progressant en exploration de la langue où les mots perdus courent après un sens qui n'existe pas, pour prendre conscience de l'irrationalité de notre langage. Avec Massimo Dean, comédien et Marco Brosolo, compositeur, à la guitare.

20 h 30. Durée 50 min. Tout public à partir de 14 ans.

VENDREDI 18 ET SAMEDI 19 NOVEMBRE

Un Bec - Antonio Ligabue

Monologue théâtral, avec Jean Vocat, en ultime règlement de compte et au fusain sur toiles de ce peintre naïf à l'inépuisable désir d'amour, rejeté pour inconvenance et agressivité par les enseignants et les médecins suisses puis par les villageois italiens jusqu'à l'exil sur les rives du Pô dans la forêt qui devient son atelier sauvage.

20 h 30. Durée 1 h 15. Tout public à partir de 13 ans.

VENDREDI 2 ET SAMEDI 3 DÉCEMBRE

Kaputt, un récit de Curzio Malaparte par Fred Pougeard

Récit sidérant à la beauté délirante où l'horreur et l'indigne du front de l'Est 1914 se donnent nettement à voir et à sentir par la voix, cet ultime bien commun de notre humanité.

20 h 30. Durée : 1 h 20. Tout public à partir de 14 ans.

➤ **Contact** : le programme 2016-2017, 12 spectacles, 3 lectures, 1 film, 2 stages et 2 ateliers. Abonnement à 8 spectacles : 65 €. Adhésion : 5 € par personne. Place à l'unité plein tarif : 10 €. Tarif réduit 6 €. Réservations : 06 41 56 47 01 ou lastationtheatre@gmail.com.

Appel aux bénévoles pour le Marathon Vert

Dimanche 23 octobre, le Marathon Vert va emprunter le rond-point de Montgerval après un départ à Cap-Malo.



Passage de la tête de course en 2015.

Mickaël Massart, en charge des bénévoles sur La Mézière, souhaite étoffer son équipe pour la matinée « la Préfecture nous impose de renforcer notre sécurité ».

Merci de prendre contact avec Mickaël Massart et de préciser votre taille de K-way désiré.



Une partie de l'équipe de bénévoles lors de l'édition de l'année dernière.

➤ **Contact : Mickaël Massart**
marathon.lameziere@gmail.com

Cyclo-cross international le vendredi 11 novembre

Sur l'Espace Nature, route de Pacé, la Petite Reine du Val d'Ille organise un cyclo-cross international sous la parrainage de Gilbert Duclos Lassalle, double vainqueur de Paris-Roubaix.



Le cyclo-cross va se disputer sur l'Espace Nature.

Au programme des courses pour écoles de cyclisme le matin, cadets, juniors et féminines et l'après-midi place aux professionnels.

Les précédents vainqueurs et pas des moindres : Florian Le Corre, Arnold Jeannesson en 2013, Francis Mourey en 2014, Clément Venturini et Joyce Vanderbeken de Belgique chez les dames en 2015.

SAMEDI 12 : CONFÉRENCE ET CONCERT



Le professeur Saddek Laoussadi.

À 16 h, salle des cérémonies de l'hôtel de ville, conférence sur la spondylarthrite sur le thème « Vivre avec la maladie » en présence de Nicoles Lebreton et du professeur Saddek Laoussadi de Paris. Entrée libre et gratuite.

À 20 h, salle Cassiopée, concert gratuit avec France Bleu Armorique. Sur scène : Dogma et d'autres artistes labellisés France Bleu.



BAR TABAC PRESSE PMU AMIGO



La Pause des sportifs



Sylvie et Pierrick
9 place de l'église
35520 LA MEZIERE
☎ **02 99 69 34 77**



Timbres fiscaux
Timbres poste
Photocopies A3 – A4
Tickets de transports
Ilenoo
Cartes de téléphone
Ouest France
Développement photos

OUVERT TOUS LES JOURS

AIDUTILL un arrêt de car au quartier Lignes de la Gonzée

Le jour du forum des associations, plusieurs membres du CA d'AIDUTILL (association d'information et de défense des usagers des transports Ille-nou) étaient présents, comme chaque année, depuis la création de l'association en 2014. À remarquer la présence du référent de Cardroc, Michel Berthelot, venu nous rendre visite.

Dans un précédent Macérien (n°171 de juillet 2016) nous avons évoqué toutes les actions mises en œuvre par l'association qui compte 100 adhérents Bilan des 2 ans (consultable sur le site de la mairie) : arrêt Décoparc à Montgermont utilisé par une personne en situation de handicap, arrêt de Montgerval desservi complètement alors qu'une grande partie des services ne s'y arrêtaient plus, un car rétabli le matin pendant les vacances d'été, des adaptations d'horaires par rapport aux lycéens de Victor Hélène Bach mais aussi pour des salariés de Cap Malo, arrêt Beauséjour desservi pendant les travaux de 2015 et de 2016, suppression de la correspondance qui obligeait les usagers des communes situées après La Mézière à descendre à Texüe pour prendre un autre car.

À remarquer depuis cette année : les usagers des services scolaires SR2 et SR3 font appel à notre association pour résoudre quelques petits problèmes.

Lors du Forum, nous avons pu annoncer la nouveauté de la rentrée : la création d'un arrêt à Grand Quartier. En effet, notre ligne 15 dessert



Claire Le Floch, trésorière, Françoise Bedouin, Présidente, Marse Radier, membre et Michel Berthelot de Cardroc.

depuis septembre, à l'image de la ligne STAR 68 de Gévezé, cet arrêt situé au rond-point à la Robiquette, grâce à la contribution d'AIDUTILL.

Au programme, également, l'aménagement d'un abribus à l'arrêt Cap Malo, réclamé par AIDUTILL. La photo de cet abribus nous a été présentée lors de la commission transport du Val d'Ille à laquelle nous participons régulièrement. Par mauvais temps, les usagers seront à l'abri et les salariés de la zone commerciale pourront y patienter sur un banc. Un aménagement pour y attacher des vélos complètera cette installation qui devrait être mise en place cet automne.

Et pour finir, nous venons d'être informés par le service des transports de la desserte, **à compter du 3 novembre, du nouvel arrêt dans le quartier des Lignes de La Gonzée** (sauf pour les 4 services vers Saint-Brieuc-des-Iffs) aménagé par la municipalité suite à la visite en mairie de M. Martins en notre présence. C'est le fruit d'un travail de longue haleine et d'une argumentation solide que notre association, appuyée ensuite par M. le Maire et ses adjoints, a mené avec le département (juste un petit regret toutefois que nous n'ayons pas été un peu plus associés à la mise en œuvre de cet arrêt que nous avons défendu ardemment tout en faisant en sorte qu'un autre arrêt ne soit pas supprimé, ce que le Département avait prévu initialement)

AIDUTILL, informer - Défendre - Dialoguer - Des usagers impliqués au service des autres : Ligne 15, 8a desservant La Mézière - SR2 SR3 Saint-Grégoire.

➤ **Contact : 06 64 99 58 92**
aidutill35@gmail.com
 1^{re} adhésion : 5 euros
 Renouvellement : 1 euro.



L'emplacement du futur arrêt du quartier des Lignes de La Gonzée.

Déchèterie Bas-Biardel - La Mézière

(déchets verts uniquement)

JOURS	ÉTÉ (16 mars - 14 nov.)	HIVER (15 nov. - 15 mars)
Lundi	16 h - 18 h	Fermé
Samedi	10 h - 12 h 16 h - 18 h	14 h - 16 h

Déchèterie Melesse*

(Les Grandes Guimondières) - Tél. 02 99 13 21 69

JOURS	ÉTÉ (1 ^{er} avril - 30 oct.)
Lundi	9 h - 12 h
Mardi	9 h - 12 h - 13 h 45 - 18 h
Mercredi	9 h - 12 h - 13 h 45 - 18 h
Jedi	Fermé
Vendredi	9 h - 12 h - 13 h 45 - 18 h
Samedi	9 h - 12 h - 13 h 45 - 18 h

*Le plan d'accès est disponible en Mairie.

POUR LES UTILISATEURS DE LA DÉCHÈTERIE DE MELESSE

- Il faut s'inscrire obligatoirement sur le registre à l'accueil de la déchetterie à chaque passage.
- Le dépôt au portail est illégal et passible d'une amende.

Tri sélectif

JOURS DE COLLECTE DES ORDURES MÉNAGÈRES :

- **NOUVEAU** À PARTIR DE 1^{ER} JANVIER 2016, COLLECTE DES ORDURES TOUS LES MERCREDIS.

COLLECTE DES SACS JAUNES ANNÉE 2016

MOIS	JOURS
Octobre	Mercredis 12 et 26
Novembre	Mercredis 9 et 23
Décembre	Mercredis 7 et 21

➤ **Contact : 02 99 68 03 15**

Tri des déchets pour Melesse

DÉCHETS ADMISSIBLES

Cartons - Métaux - Bois (palettes et cageots) - Déchets verts (tronc au diamètre < 10 cm - Déchets inertes de classe 3 (gravats) - Textiles - Huiles de vidanges - Verre - Encombrants (électroménagers, fauteuils...).

Les déchets toxiques : DMS quantité < 50 litres

Produits phytosanitaires - Piles, batteries - Tubes néon - Peintures, vernis, antirouille, colles... - Solvants, lubrifiants, cosmétiques (dissolvant...) - Produits d'entretien - Aérosols.

DÉCHETS INTERDITS

Ordures ménagères - Huiles de fritures - Produits liquides ou pâteux < 50 litres - Fibrociment et autres dérivés de l'amiante - Cadavres d'animaux - Carcasses de véhicules - Déchets industriels - Produits explosifs hautement inflammables - Produits radioactifs - Déchets anatomiques ou infectieux - Déchets hospitaliers et médicaments.

Pneus : il faut désormais les ramener chez un professionnel de l'automobile.

SMICTOM

« La Lande » - BP 24 - 35190 Tinténiac
(près de la déchèterie)

Horaires : 9 h - 12 h / 13 h - 17 h

(fermé au public le lundi matin)

Tél. 02 99 68 03 15

Mail : contact@smictomtinteniacy.fr

Site : www.sictomtinteniacy.fr

COLLECTE DES DÉCHETS

- Ordures Ménagères collectées une fois par semaine.
- Tri sélectif : collecte des sacs jaunes tous les 15 jours.

OÙ ME FOURNIR EN SACS JAUNES ?

- En mairie ou au bureau du Smictom.

OÙ ET QUAND DÉPOSER MES SACS JAUNES ?

- La veille du jour de collecte.

Important : ils doivent être regroupés avec les bacs Ordures Ménagères et posés devant ceux-ci, le camion de tri passant avant celui des ordures ménagères.

Semaine Bleue du 3 au 26 octobre le programme

La Semaine Nationale des Seniors ou Semaine Bleue offre un programme alléchant et varié du 3 au 26 octobre « Bien vieillir à La Mézière ».

LUNDI 3 OCTOBRE atelier nutrition

En quoi connaître la nutrition est-il important pour bien vieillir ? L'activité physique : son rôle et le besoin. Deux des thèmes que Caroline Sasserie, diététicienne, fera découvrir de 13 h 45 à 16 h 45 au Foyer Soleil. Inscription auprès du CCAS (centre communal d'action sociale).

MERCREDI 5 OCTOBRE la marche bleue

Seniors, parents et enfants sont invités à découvrir les chemins de La Mézière. Départ à 14 h du Foyer Soleil. Au retour, goûter vers 16 h 30.

MARDI 11 OCTOBRE conférence et échanges sur les AVC (accident vasculaire cérébral)

Pierre Hinge, victime d'un AVC viendra témoigner en présence de neurologues. Salle des cérémonies à l'hôtel de ville.

JEUDI 13 OCTOBRE sensibiliser à l'utilisation du défibrillateur

Alerter, masser, défibriller : comment réagir. Intervention de l'Union départementale des sapeurs pompiers. 14 h à 16 h, salle des cérémonies de l'hôtel de ville. Inscription auprès du CCAS.



Le 6 septembre, les randonneurs du club du Sourire. Ils vont participer à la marche bleue du mercredi 5 octobre.

DIMANCHE 16 OCTOBRE repas des seniors

Repas annuel pour les plus de 70 ans habitant la ville. Salle Cassiopée.

MERCREDI 26 OCTOBRE soirée débat théâtrale « Juliette au pays des embûches »

Débat théâtral qui aborde la question des chutes et de la prévention sous un

angle drôle et tendre, suivi d'une table ronde en présence du Clic de l'Ille et de l'Illet. 14 h 30, salle Cassiopée.

➤ **Informations et inscriptions :**
Nathalie Maugeon, secrétariat
du CCAS au 02 99 69 38 43.



Le stand de cartes postales anciennes de Marc Cobac de Fougères : une valeur sûre de la collection.

24^e Bourse toutes collections et fèves dimanche 4 décembre

L'association des Collectionneurs organise, dimanche 4 décembre, la 24^e bourse toutes collections. La trentaine d'exposants va proposer à la vente, échanges et achats des timbres, euros, monnaies, vieux papiers, jouets, livres, cartes postales anciennes et semi modernes, fèves de galette des Rois et de petits objets : tout ce qui se collectionne.

➤ **Contact :** dimanche 4 décembre à la salle Cassiopée de 9 h à 17 h - Entrée 2 €.

Services communaux

MÉDIATHÈQUE « Les mots passants »

1, rue de la Flume.....02 99 69 33 46
e-mail :bibliothèque@lameziere.fr

FERMETURE DU 25 JUILLET AU 16 AOÛT

Horaires :

- Mardi de 16 h à 18 h 30
- Mercredi de 10 h à 12 h et de 14 h à 19 h
- Jeudi et vendredi de 16 h 30 à 18 h 30
- Samedi de 10 h à 13 h

ÉCOLE PRIMAIRE « PIERRE-JAKEZ HÉLIAS »

Katell Bazin02 99 69 34 43

ÉCOLE MATERNELLE

« JACQUES-YVES COUSTEAU »

Véronique Lhuissier-Rochard02 99 69 31 62

ÉCOLE PRIVÉE « SAINT-MARTIN »

Sandrine Meier.....02 99 69 33 10

COLLÈGE

Karine Verdalle-Croizean02 99 69 29 30

RESTAURANT MUNICIPAL « GRAIN DE SEL »

.....02 99 69 31 72 ou 09 65 21 98 08

CENTRE DE LOISIRS02 99 69 35 28

ESPACE COCCINELLE « PÔLE ENFANCE »

Les Pitchouns (Crèche Associative).....02 99 69 23 16

L'Île aux Enfants (Point Rencontre).....02 99 69 22 03

Espace Jeux

(Accueil enfants avec 1 parent).....02 99 69 22 03

Accueil et Loisirs (Accueil des enfants de 3 à 6 ans en dehors du temps scolaire)02 99 69 21 74

COMPLÈXE SPORTIF « FRANÇOIS MITTERRAND »

Salles Sirius et Cassiopée.....02 99 69 35 94

Salle Orion.....02 99 69 22 62



GITES

Logement à la nuitée, week-end, courte durée
Accueil PARTICULIER - PROFESSIONNEL

LES LOGIS DU GRAND CLOS

La Roche Blanche
LA MEZIERE

06 37 78 73 59

gite.lameziere@orange.fr

www.a-gites.com/siteweb7917

Visitez les gites via la vidéo sur Youtube :
recherchez "gites les logis du grand clos"



COUVERTURE ZINGUERIE

Entreprise **RIAND** Etienne

La Touche Morin – 35850 GEVEZE

 / Fax : **02 99 69 96 53**

**Neuf
Entretien**



REMANIAGE • RÉPARATIONS
• RAMONAGE • VELUX •
DÉMOUSSAGE DE TOITURE



Services paramédicaux

DENTISTES

Anne Briand-Chavassieu 14b, rue de Macéria.....	02 99 69 34 81
Fabrice Garnier 6-8, place Belmonte.....	02 99 69 33 91
Alicia Rossa 6-8, place Belmonte.....	02 99 69 33 91

INFIRMIÈRES

Colette Esnouf Maison Médicale.....	06 82 93 89 49
Magali Huline-Simon Maison Médicale.....	06 82 93 89 49

MASSEURS KINÉSITHÉRAPEUTES

Christelle Rajo Maison Médicale.....	02 99 69 38 66
Jean-Luc Adam Maison Médicale.....	02 99 69 38 66
Lydie Sommer Maison Médicale.....	02 99 69 38 66
Romuald Montfort Maison Médicale.....	02 99 69 38 66
Sylvain Rose Maison Médicale.....	02 99 69 38 66
Clotilde Rohou et Guillaume Grimoin 14 bis, rue de Macéria.....	02 99 69 24 53

ORTHOPHONISTES

Anne-laure Tregouet Maison Médicale.....	02 99 69 38 63
Nathalie Daoulas-Simon 3, rue de Macéria.....	02 99 69 39 58
Rose Debroize 3, rue de Macéria.....	02 99 69 39 58

ORTHOPTISTES

Delphine Julienne-David Maison Médicale.....	02 99 69 38 61
Marion Tombette Maison Médicale.....	02 99 69 38 61

OSTÉOPATHE

Berenger Morin 4, rue de Montsifrot.....	02 99 45 47 17
Christelle Rajo 4, rue de Montsifrot.....	02 99 69 38 66
Florian Laville 4, rue de Montsifrot.....	02 99 45 47 17

PHARMACIE

Isabelle Buard-Yvenou Place de l'Église.....	02 99 69 30 30
--	----------------

PODOLOGUE PÉDICURE

Olivier Dulin Place Belmonte.....	02 99 69 34 34
---	----------------

PSYCHOLOGUE

Maud Tirouche Maison Médicale.....	02 99 69 38 70
--	----------------

MICRO-NUTRITION

Christelle Rajo 4, rue de Montsifrot.....	02 99 69 38 66
---	----------------

Services médicaux

MÉDECINS GÉNÉRALISTES

Aurélia Fonteneau Maison Médicale.....	02 99 69 38 64
Christian Buard Maison Médicale.....	02 99 69 38 68
Chrystèle Certain Maison Médicale.....	02 99 69 38 62
Gaud Mallard Maison Médicale.....	02 99 69 38 60
Sophie Bui Maison Médicale.....	02 99 69 38 60

MÉDECIN OPHTALMOLOGUE

Nadine Geffrault-Gressot Maison Médicale.....	02 99 69 38 67
---	----------------

Services vétérinaires

SCP VÉTÉRINAIRES

Lucie Nguyen et Michel Yvinec Triangle de Vert (rond-point Montgerval)...	02 99 66 51 27
---	----------------

Autres services

Chenil service	02 99 60 92 22
Gendarmerie de Hédé	17 ou 02 99 45 45 61
Pompiers Gévezé	18
S.A.M.U.	15
Centre Anti Poison	02 41 48 21 21
La Poste de La Mézière	02 99 69 34 93
Trésor Public de Tinténac	02 99 68 02 42
Véolia eau et assainissement	0 969 323 529
EDF	0 810 333 035
GDF	0 810 433 035
Urgence	112
Urgence pour les personnes avec des difficultés à entendre ou à parler	114
CDAS Saint-Aubin-d'Aubigné	02 99 02 37 77

Octobre

SAMEDI 8

Cabaret d'improvisation théâtrale

Salle Cassiopée - 20 h 30

LUNDI 10

Concours de belote

Foyer Soleil - 13 h 30

MARDI 11

**Conférence et échanges
sur les AVC**

Salle des cérémonies - Hôtel de ville

MERCREDI 12

Animation Lire et Délire

(à partir de 4 ans)

Médiathèque à 16 h 30

JEUDI 13

**Sensibilisation à l'utilisation
du défibrillateur**

Salle des cérémonies - 14 h à 16 h

DIMANCHE 16

Repas des seniors

Salle Cassiopée

DIMANCHE 16

Randonnée pédestre

Parking hôtel de ville - 13 h 30

MARDI 18

AG Danses LM

Hôtel de ville

DIMANCHE 23

Marathon Vert

Montgerval

MERCREDI 26

Soirée débat théâtral

Salle Cassiopée - 14 h 30

MARDI 8

AG OMCS

Salle du conseil municipal - 19 h 30

VENDREDI 18

Journée des vergers du Val d'Ille

Melesse

SAMEDI 19 AU 27

**Semaine de la réduction
des déchets**

WEEK-END 18-19-20

14^e salon des métiers d'art

Meubles Prioul

(face Conforama - route du Meuble)

Décembre

SAMEDI 3

Cours d'art floral

Salle Alcyone

SAMEDI 3

Marché de Noël

Salle Cassiopée - 10 h à 19 h.

Entrée gratuite

DIMANCHE 4

Bourse toutes collections

Salle Cassiopée - 9h à 17h.

Novembre

SAMEDI 5

Cueillette de pommes et

fabrication de jus de pommes

Contact : natureloisirs@aliceadsl.fr

SAMEDI 5

Fête des Classes 6

Mairie

1, rue de Macéria - 35520 La Mézière

Tél. 02 99 69 33 36 - Fax 02 99 69 35 58

mairie@lameziere.fr - www.lameziere.com

HORAIRES : Lundi, jeudi et vendredi de 8 h 30 à 12 h et de 14 h à 17 h

Mardi et samedi de 8 h 30 à 12 h

Mercredi de 9 h 30 à 12 h et de 14 h à 18 h

PERMANENCE DU MAIRE : **Gérard Bazin** le vendredi après-midi sur rendez-vous.

PERMANENCE DES ADJOINTS :

Gérard Bizette le lundi de 10 h 30 à 12 h.

Régis Mazeau le lundi sur rendez-vous de 18 h à 19 h 30.

Pascal Goriaux le mercredi sur rendez-vous de 17 h 30 à 19 h.

Denise Chouin le jeudi de 10 h 30 à 11 h 30.

Olivier David uniquement sur rendez-vous.

Nicole Guégan le vendredi de 17 h 30 à 19 h.

Sandrine Marion le vendredi sur rendez-vous de 17 h à 18 h 30.