

Le Macérien

Bulletin Municipal de La Mézière

Spécial Personnel Communal



À l'école Jacques-Yves Cousteau :
Jocelyne Huet, ATSEM,
Gwenaëlle de Kermoyan, AVS
et Laura Lefeuvre, stagiaire.

N° 169
Mars 2016



CHÈRES MACÉRIENNES, CHERS MACÉRIENS,

Dans le cadre de la loi NOTRe (nouvelle organisation territoriale), le Préfet arrêtera le schéma départemental de coopération intercommunale (SDCI) le 31 mars prochain. Ce schéma, je vous le rappelle, prévoit le rattachement au 1^{er} janvier 2017 de la majeure partie du Pays d'Aubigné (8 communes sur 10) au Val d'Ille.

Cette recomposition de notre territoire nécessite d'ores et déjà la mise en place de plusieurs groupes de travail pour définir les nouvelles modalités d'organisation du futur EPCI (établissement public de coopération intercommunal). Il faudra harmoniser en effet l'ensemble des secteurs sur lesquels interviennent aujourd'hui les deux communautés de communes, harmoniser les finances et la fiscalité et redéfinir l'affectation des personnels. Un nouveau conseil communautaire sera également mis en place dès le début de l'année prochaine parce que c'est prévu par le code des collectivités territoriales qui précise qu'en cas d'extension du périmètre d'un EPCI, il y a lieu de redéfinir la gouvernance, le nombre et la répartition des sièges entre les communes.

C'est donc une année 2016 extrêmement chargée qui se profile en espérant que tous ces efforts et tous ces bouleversements nous conduisent à réaliser des économies en mutualisant à plus grande échelle un certain nombre de services.

Cette mutualisation, nous l'avons déjà engagée l'an passé avec quelques communes sur l'achat des produits d'entretien et nous allons l'étendre cette année sur les travaux de voirie. C'est une voie génératrice d'économie qu'il faut exploiter au maximum, tant le bouclage du budget communal devient compliqué.

En effet, notre dotation d'état va être de nouveau impactée dans le cadre de la participation des communes au redressement des finances publiques. Ce sont 65 000 € qui vont être ponctionnés cette année sur notre dotation globale de fonctionnement (DGF), lesquels viennent s'ajouter aux 90 000 € des années précédentes. Cette diminution de nos recettes de fonctionnement réduit d'autant notre capacité à investir et impacte directement ou indirectement l'activité de nos entreprises locales dans une situation économique qui n'est pas très favorable.

Néanmoins, dans ce contexte compliqué, certaines entreprises se distinguent et je souhaite faire un petit focus sur l'une d'entre elles, un restaurant de notre commune, qui vient de recevoir une note de A sur E pour l'étiquette environnementale. Ce projet né du Grenelle de l'Environnement a pour objectif de renseigner les clients de manière transparente sur les impacts environnementaux des produits et services qu'ils achètent. Expérimenté depuis 2014 en Bretagne sur 15 restaurants volontaires, une étiquette environnementale est remise à chaque participant indiquant ainsi les impacts environnementaux du restaurant et lui proposant des pistes d'action pour réduire ses coûts et ses impacts. Seule la crêperie Ker Soazig a obtenu cette note A en Bretagne suite à un audit réalisé sur 3 critères : impact sur le climat (CO2), impact sur l'eau (consommation d'eau) et % produits biologiques. Qu'elle en soit félicitée !

Un dernier mot enfin sur la première des grandes manifestations annuelles, la braderie de printemps, qui va se dérouler le 20 mars et qui chaque année draine une foule très très importante dans le centre bourg. Je souhaite donc un beau succès aux organisateurs de cette manifestation.

Gérard Bazin, Maire

SOMMAIRE

VIE COMMUNALE	4
ÉTAT CIVIL	13
URBANISME	14
JOURNAL DU VAL D'ILLE	18
SPÉCIAL PERSONNEL COMMUNAL	20
COMMERCES ET ENTREPRISES	28
HISTOIRE	30
VIE ASSOCIATIVE	31
PRENEZ NOTE	41
INFOS SERVICES	50

MAIRIE DE LA MÉZIÈRE

Tél. 02 99 69 33 36
Fax 02 99 69 35 58
Courriel : mairie@lameziere.fr
Site : www.lameziere.com
Brigitte Jan : secretariat@lameziere.fr
Population au 1^{er} janvier 2016 : 4619 habitants.
Canton de Melesse.
Communauté de Communes du Val d'Ille.

ÉDITION DE MARS 2016 - N° 169

Rédaction : Mairie de La Mézière.
Directeur de la Publication : M. Gérard Bazin, Maire.
Gérant : Guy Castel.
Comité de lecture : Noël Rouillard, Annette Pestel et Guy Castel.
Composition et impression : **Imp. atimco** IMPRIM'VERT®

Prochaine édition : mai 2016.

Date de remise des articles : lundi 18 avril 2016.

N° 170 - Juillet 2016
Date de remise des articles : 20 juin 2016
N° 171 - Octobre 2016
Date de remise des articles : 17 sep. 2016
N° 172 - Décembre 2016
Date de remise des articles : 21 nov. 2016

Le personnel communal

Parmi les 36700 communes Françaises, la commune de La Mézière compte au dernier recensement 4 619 habitants. Le personnel communal comptabilise un effectif de 62 agents (titulaires et non-titulaires) qui travaillent pour la commune, mais qui sont rattachés à la Fonction Publique Territoriale. Établie il y a plus de 30 ans, la fonction publique territoriale (FPT), dans sa forme actuelle, est une création relativement récente puisqu'elle est liée à la politique de décentralisation du début des années 1980. Elle trouve son origine dans la loi n° 82-213 du 2 mars 1982 relative aux droits et libertés des communes, départements et régions. Dans ce cadre, la loi fondamentale qui définit le statut du personnel de la FPT est la loi n° 84-53 du 26 janvier 1984 «portant dispositions statutaires relatives à la fonction publique territoriale», qu'il convient de combiner avec la loi n° 83-634 du 13 juillet 1983 «portant droits et obligations des fonctionnaires». Ces lois statutaires représentent le véritable acte de naissance de la FPT.

La FPT se caractérise par la grande diversité de ses domaines d'intervention, qu'il s'agisse d'éducation, de culture, de politique sociale, d'aménagement du territoire par exemple. Cette administration de proximité regroupe 1 800 000 agents exerçant 250 métiers différents.

À La Mézière, ce panel d'emploi est en partie représenté à travers des femmes et des hommes qui travaillent chaque jour pour vous apporter un bien être dans votre ville.

Au travers des pages qui vont suivre, vous pourrez découvrir l'organisation des pôles constituant l'édifice de notre organigramme et également mieux connaître les fonctions de certains agents que vous rencontrez chaque jour sur la commune.

Nous vous souhaitons une très bonne lecture territoriale.

Chrystèle Gruel,
Service Ressources Humaines

3 FONCTIONS PUBLIQUES REPRÉSENTANT 5,2 MILLIONS D'AGENTS

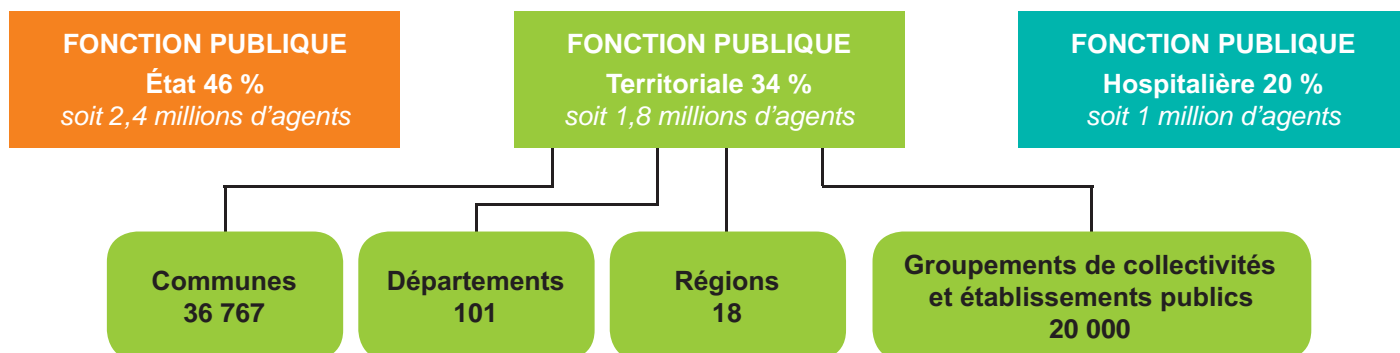

Fonction Publique Territoriale = 8 filières d'activités = 250 métiers

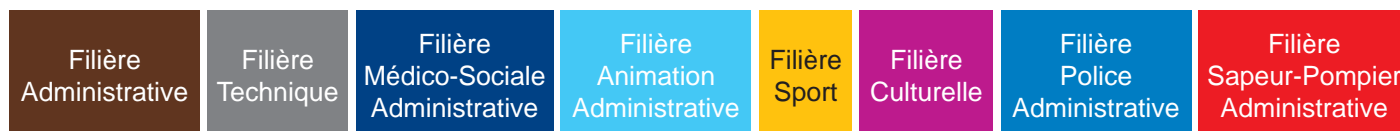

À La Mézière, cinq filières sont représentées : administration, technique, médico-sociale (ATSEM-agent territorial spécialisé des écoles maternelles) animation et culturelle, pour un total de 62 agents dont 45 titulaires, 14 non-titulaires, 2 apprentis et 1 CAE (contrat d'accompagnement dans l'emploi).

Collecte annuelle de la banque Alimentaire

La collecte annuelle de la banque alimentaire s'est déroulée les vendredi 27 et samedi 28 novembre à l'Intermarché de La Mézière, unique lieu de collecte à l'échelle de la Communauté de Communes du Val d'Ille.

Vingt cinq bénévoles se sont relayés sur les 2 jours. Pour la première fois quatre jeunes du Service d'Accueil de Jour de l'ESAT (établissement et service d'aide par le travail) de La Simonière en Saint-Symphorien et quatre lycéens, Macériens, ont participé à cette action collective de solidarité. Comme chaque année, la teneur de la collecte témoigne d'un bel élan de générosité. Elle représentera un soutien significatif à l'action de l'épicerie sociale et solidaire du

territoire communautaire située à Montreuil Le Gast (22 familles accompagnées en moyenne).

À noter : 1 185 tonnes de denrées collectées en 2015 (1 240 tonnes collectées en 2014).



Les bénévoles lors de la collecte à l'Intermarché.



Equi Rennes
11, rue de Montgerval - 35520 La Mézière
02 99 30 71 40

Mademoiselle Rose
Artisan fleuriste



02 99 69 34 66
11, place de l'Église - 35520 LA MÉZIERE



Plan d'accès



Les Carreaux
35520 LA MÉZIERE
☎ 02 99 55 81 23
www.il-toscano.com

GARAGE DU BEAUSEJOUR
ZA du Beauséjour – 35520 LA MEZIERE
CARROSSERIE PEINTURE
ENTRETIEN RÉPARATIONS TOUTES MARQUES
VENTE VÉHICULES NEUFS ET OCCASION



Directeur
M LIMOU Jean-Michel
Tél. 02 99 69 24 75
Fax 02 99 69 25 49
garagebeausejour@wanadoo.fr

L'aquarelliste J.F. Gelot lauréat d'un prix régional à Concarneau

Adeptes des concours Couleurs de Bretagne, le Macérien Jean-François Gelot a participé l'an dernier à 17 concours à travers la Bretagne. Il a remporté 8 prix dont 6 premières places en catégorie dite « *Dargent* ». A ce titre, ayant remporté de nombreux 1^{er} prix, il concourt désormais en catégorie « *Sérusier* » pour artistes confirmés. D'ores et déjà, il a remporté un 1^{er} prix dans sa nouvelle catégorie à Moncontour.

Sélectionné, en fin 2015, pour le concours régional des Couleurs de Bretagne, il a remporté la palme à Concarneau avec son aquarelle « *Au bord du Leff* » peinte à Châtelaudren le 25 juillet 2015.

En septembre et octobre dernier, il a séjourné 3 semaines, avec son épouse, au Québec. Sur place, lors de randonnées, il a réalisé un

carnet de voyage. De ce périple, le peintre aquarelliste a publié un livre de 32 pages, intitulé « *Horizons Québécois* » et en prolongement, ses œuvres ont été exposées à l'Office de Tourisme d'Erquy du 13 février au 6 mars. Une exposition à la Galerie d'Art municipale d'Erquy intitulée « *Élément* ».

Pour commander le livre ou pour visionner une partie de l'œuvre de Jean-François Gelot :

02 99 69 39 44 ou rendez-vous sur : www.jfgelot-balades-en-peintures.net

En 2016, deux artistes aquarellistes Macériens vont représenter la ville aux Couleurs de Bretagne, en « *Sérusier* », Jean-François Gelot et Théo Brault.

Au Val d'Ille, le prochain concours des Couleurs de Bretagne aura lieu à Saint-Germain-sur-Ille le dimanche 22 mai.

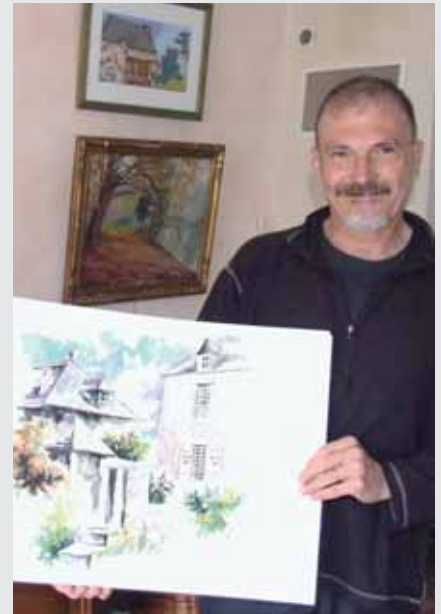

Jean-François Gelot présente son œuvre primée au concours régional.

Albert Guillaume distingué par le Maire

Lors de la cérémonie des vœux du Maire, Albert Guillaume a été distingué. Il a reçu, en récompense de services rendus, la médaille de la ville.



Albert Guillaume l'heureux récipiendaire de la médaille de la ville.

Gérard Bazin a évoqué sa personnalité « *peu connue pour certains d'entre vous. Pourtant, s'il y a un exemple à suivre en matière d'engagement dans la vie associative et dans la participation aux commissions municipales, c'est bien celui d'Albert. Membre du CCAS pendant de nombreuses années, de la commission communication durant laquelle il a distribué le bulletin municipal, membre de plusieurs associations, Albert a donné beaucoup de son temps, en toute discrétion et toujours avec le sourire. Albert est aussi membre de l'association Alcool Assistance parce qu'il y a pas mal d'années, il*

est tombé dans le grappin de cette terrible maladie car l'alcoolisation est une véritable maladie de laquelle il est extrêmement difficile de s'extirper. Il y a quelques semaines, Albert s'est vu remettre une distinction pour ses 40 années d'abstinence. C'est un acte de courage extraordinaire et je crois qu'on peut lui adresser un grand coup de chapeau ».

Comme membre de la commission communication, Albert Guillaume a participé à la conception et à la réalisation de la médaille de la ville qui lui a été décernée par la municipalité.

Toutes nos félicitations à Albert Guillaume pour son parcours exemplaire.

Les 3^e du collège à la Station Théâtre

Vendredi 8 janvier, deux classes de 3^e (une cinquantaine d'élèves) se sont rendus à la Station Théâtre pour une représentation intitulée « *Cahier d'un retour au pays natal* » d'Aimé Césaire. Mise en scène de Renaud Lescuyer de la Cie lyonnaise Persona et une interprétation de Joël Lokossou, comédien béninois.

➤ **Contact :** lastationtheatr@gmail.com



Les élèves de 3^e du collège Germaine Tillion.

Insolite : une famille chouette à la Patenoterais



Tout en hauteur la famille chouette épie les jardiniers.

Après le poisson d'avril de l'étang, la vache allaitante du comice agricole, voici venu le temps de la famille chouette (et son papa acrobate) des jardins familiaux de la Patenoterais. À découvrir à l'Espace Nature. Nouvelle œuvre champêtre du Macérien Claude Guillaume.

La Maison Hélène désormais sur les rails

Vendredi 15 janvier, en fin de journée, une convention a été signée entre la municipalité, représentée par son maire Gérard Bazin et Espacil représenté par son Directeur adjoint, le Macérien Jules Rault.

Le projet fut imaginé en 2006 par la municipalité, Espacil et un groupe de Macériens réunis en association. Depuis lors, quelques obstacles d'acquisitions foncières ont retardé la mise en œuvre du projet.

Le concept est né, précise Jules Rault « *de situations vécues au sein de familles macériennes adhérentes à l'association. De ces souhaits et de ces rêves, on a imaginé un concept d'habitat solidaire des aînés : la Maison Hélène!* » et de poursuivre « *un projet Macérien, par et pour les Macériens.* »

Le slogan :

« *Bien vivre et vieillir chez soi.* »

Entre temps, l'idée séduisante, a été à l'origine de la Maison Hélène

de Gévezé (décembre 2012) et des projets sur Montgermont, Thorigné-Fouillard, Montauban-de-Bretagne, Servon-sur-Vilaine, Chavagne et... La Mézière (24 logements en locatifs, T2 et T3).

Le CCAS (centre communal d'action sociale) est porteur du projet sous la houlette de l'adjointe Nicole Guégan.

Il recrutera un coordinateur à mi-temps qui sera l'interlocuteur privilégié des locataires et de tous les aînés de la ville.

➤ **Contact :** Nathalie Maugeon à l'hôtel de ville de La Mézière au 02 99 69 33 36 ou Espacil Habitat au 02 99 27 20 00.



Entourant les signataires Gérard Bazin et Jules Rault, Régis Mazeau, Julien Guenegues (Rhizome architecture), Jean-Yves Loury (Espacil), Nicole Guégan, Nathalie Le Mentec (Espacil) et Pascal Goriaux.

Travaux d'extension de l'école Pierre-Jakez-Hélias

Objet : Informations à destination des parents d'élèves de l'école Pierre-Jakez-Hélias, et à tous les Macériens, sur les travaux d'extension de l'école et les contraintes qui y sont liées.

Les travaux d'extension de l'école Pierre-Jakez-Hélias constituent la première étape d'un projet plus global lié à la restructuration du Centre de Loisirs des 5-12 ans (CLSH).

Motivation du projet : Le but de ces travaux est de recentrer l'ensemble des classes de l'école PJH vers son site principal et permettre ensuite la restructuration du CLSH afin qu'il puisse accueillir les 150 à 160 enfants attendus au cours des 10 prochaines années mais également les enfants des écoles dans le cadre des temps d'activités périscolaires (TAP).

Planification des travaux : Concernant le chantier de l'école, les travaux démarreront dès le 5 janvier avec la signature des ordres de services et devraient être achevés le 30 juin. Pendant le premier mois, les entreprises installeront leur base de vie et la zone chantier. Les bardages devraient donc être installés dès la première semaine de janvier. Le terrassement devrait pour sa part démarrer début février.

Les habitudes quant aux cheminements seront donc à prendre dès cette première semaine de l'année.

Remarque : Les travaux du CLSH, quant à eux, démarreront mi juillet 2016 avec la démolition des bâtiments existants. La livraison de cet autre chantier est attendue pour début septembre 2017.

Organisation : L'organisation des déplacements et des accès nous est imposée par le bureau Sécurité et Protection de la Santé. Ainsi, les travaux ayant lieu en site occupé, qui plus est par des enfants, le confinement du chantier sera forcément de rigueur et les croisements limités au stricte nécessaire.

En conséquence, les accès nord de l'école seront condamnés car réservés



Vue en 3D de la nouvelle école P.J. Hélias. Au second plan le futur CLSH.

aux accès chantier. Seul l'accès aux classes de CP sera possible depuis le parking du cimetière, ne serait-ce que pour y déposer les enfants au centre de loisirs le matin et les y reprendre le soir.

Remarque : L'accueil des enfants de CP le matin continuera à être fait comme pour toutes les autres classes à partir de 8 h 20 dans l'école Pierre-Jakez-Hélias en passant donc dorénavant par l'entrée sud, côté restaurant scolaire.

Les cheminements piétons seront préservés pendant cette phase de travaux à l'exception du chemin reliant le domaine de la Fontaine aux entrées nord de l'école, entre le cimetière et le préau de l'école.

Le parking côté cimetière sera, en partie haute, utilisé pour le stockage de matériaux et pour le stationnement des véhicules des entreprises à partir de 8 h 30.

CHACUN SERA DONC INVITÉ À VENIR À PIED À L'ÉCOLE

Pour information, la distance entre le parking arrière de la mairie jusqu'au portail sud de l'école est d'à peine 400 m.



Moins de 6 minutes sont nécessaires pour rejoindre sans se presser le portail sud de l'école.

Il est ensuite plus facile de quitter la commune en récupérant la voie de contournement au nord de la rue de Montsifrot.

Zone de chantier : Elle sera close par un bardage plein afin de protéger les enfants d'éventuelles projections.

La zone de vie installée devant la salle des maîtres offrira des sanitaires réservés aux ouvriers, des vestiaires, une salle de réunion et autres lieux de stockage de matériels. Cette zone de vie ne sera en aucun cas accessible par les enfants. Elle sera de plus maintenue au-delà de cette première phase de travaux puisqu'utilisée dans le cadre de la restructuration du CLSH.

Remarque : en cours de chantier, au moment de la pose de la charpente notamment, une grue devrait être nécessaire. La zone chantier sera alors élargie sur la cour de récréation.

Afin d'en réduire l'impact, nous avons demandé à ce que dans la mesure du possible l'opération puisse avoir lieu un mercredi ou mieux pendant une période de vacances. Nous ne pourrions néanmoins pas nous permettre de retarder le chantier pour 2 ou 3 jours de nuisances.

Nous espérons bien évidemment que ces travaux seront le moins intrusifs possibles dans le fonctionnement de l'école, même si nous savons tous qu'il n'est pas de travaux sans gêne.

Pascal Goriaux, adjoint

Vœux du Maire : les projets 2016

1^{er} Adjoint, Pascal Goriaux a présenté à Gérard Bazin, Maire, tous les bons vœux au nom du Conseil Municipal, du personnel communal, des associations et des écoles. « *Homme de terrain, tu es de tous les fronts, de tous nos combats. Ton implication est totale dans les missions qui te sont confiées tant dans le cadre de tes fonctions municipales que dans ton rôle de Vice-président en charge du "développement économique" au sein de la Communauté de Communes, et toujours dans l'intérêt commun. Ta disponibilité reste sans failles. Quiconque sollicite un rendez-vous l'obtient. Aucun dossier ne t'échappe* ».

ALLOCUTION DE GÉRARD BAZIN, MAIRE



Allocution du maire Gérard Bazin.

ENFANCE

Dans le domaine de l'enfance, nous allons engager un nouveau PEL, projet éducatif local, dans la poursuite de celui réalisé sur la période 2012/2015, dans une démarche qui s'effectuera bien entendu en concertation avec les acteurs éducatifs et qui s'articulera sur 2 phases : la première consistant à réaliser un bilan et une évaluation des actions réalisées au cours du premier PEL, la deuxième visant à définir de nouveaux objectifs éducatifs et les actions à mettre en œuvre. Ce nouveau PEL sera effectif sur la période 2017/2020. Je souhaite insister sur la réelle plus-value apportée par ces projets et notamment le premier PEL qui, grâce aux différentes réflexions engagées, a facilité la mise en place des rythmes éducatifs.

L'ÉCOLE ET DU CLSH

Parmi les grands chantiers, après le restaurant scolaire, après la médiathèque, le projet phare de cette nouvelle année reposera sur 2 opérations intimement liées : la construction de 2 nouvelles classes à l'école Pierre-Jakez-Hélias et la restructuration du CLSH (centre de loisirs). Il ne s'agit pas de construction de classes supplémentaires, mais de réaliser 2 classes destinées à se substituer aux 2 classes utilisées par l'école élémentaire dans l'enceinte du l'CLSH ; lesquelles reviendront au centre de loisirs.

Le centre de loisirs va être quant à lui complètement déconstruit, hormis les deux classes que je viens d'évoquer, lesquelles permettront d'assurer en partie le maintien du service durant le temps des travaux.

C'est le cabinet d'architecte l'Atelier du Port d'Eric Lemoine et d'Aude Lecoindre qui a été retenu pour travailler sur ce dossier. Le projet validé comprend un bâtiment sur deux niveaux qui avec les deux classes conservées offrira une surface de 640 m², avec des locaux et des espaces très fonctionnels pour la gestion du service par l'association et très confortables pour accueillir les enfants dans les meilleures conditions. L'opération va donc se dérouler en deux temps : la réalisation des deux nouvelles classes tout d'abord au cours de ce premier semestre 2016, puis les travaux de déconstruction à la rentrée et enfin la construction du nouveau bâtiment pour une ouverture espérée à la rentrée 2017.

LES MICRO-CRÈCHES ET HÉLÉNA

Toujours dans le domaine de l'enfance, le Val d'Ille avait jusqu'ici la compétence pour la gestion des micro-crèches. Ces compétences devraient être élargies dans le courant de l'année à la gestion des structures d'accueil de la petite enfance, c'est-à-dire les crèches, halte-garderie et multi-accueil.

La transition est toute simple : je passe de la petite enfance à la très grande enfance, c'est-à-dire nos aînés pour évoquer le projet Héléna. Ce projet dont on parle déjà depuis plusieurs années devrait entrer dans une phase opérationnelle dès cette année et associera la Commune et le CCAS, la Communauté de Communes, le

bailleur social Espacil et l'association Héléna. Nous allons signer dès la semaine prochaine avec Espacil Habitat une déclaration de partenariat, qui en quelque sorte, constitue le lancement officiel de l'opération. Ce que je peux vous dire aujourd'hui c'est que l'ensemble comportera environ 24 logements et que plusieurs personnes nous ont fait part de leur intérêt pour cette structure et se sont pré-inscrites pour réserver un logement. Un comité de pilotage a été mis en place par Nicole Guégan pour définir le projet de vie, lequel reposera notamment sur le recrutement d'un coordinateur chargé d'accompagner à la fois les résidents dans leur quotidien mais aussi l'ensemble des aînés de la commune.

LE CMP

Le projet du centre hospitalier Guillaume Régnier, je vous en ai parlé dans le dernier « Macérien ». Je vous le rappelle, ce projet comprendra un CMP (Centre Médico-Psychologique), un CATT (Centre d'Activités Thérapeutiques à Temps Partiel) et un hôpital de jour. Ce projet sera réalisé place des Lilas à Beauséjour et a été présenté aux riverains parce qu'il suscitait quelques inquiétudes notamment en terme de trafic dans le lotissement de Beauséjour. Pour lever ces inquiétudes, l'architecte a réussi à trouver un scénario satisfaisant à la fois pour le porteur de projet et pour les riverains. Le dossier est désormais sur de bons rails.

Dans le même secteur, nous avons également lancé une étude en fin d'année dernière pour travailler sur un schéma de requalification du RD 637, sur la portion qui va du giratoire d'Intermarché jusqu'au lotissement du clos d'Ahaut. Cette étude, qui prend bien sûr en compte le projet que je viens



Un public attentif à l'énoncé des projets 2016.

d'évoquer intègre à la fois la restructuration du carrefour de Beauséjour mais aussi et surtout le linéaire : grâce à la très grande largeur d'emprise disponible, elle offre des solutions pour satisfaire les différents types de mobilités. Ce projet, quand il sera un peu plus avancé, sera évidemment présenté aux riverains, quant à la phase travaux, compte-tenu du coût que l'on peut supposer, elle sera vraisemblablement réalisée par tranche.

GIRATOIRE

Le giratoire de la route de Pacé. Les travaux sont en principe prévus pour le printemps, je dis bien en principe puisque le Conseil Départemental procède actuellement aux acquisitions foncières. Ce sont des travaux importants qui vont générer des perturbations en matière de circulation. Je demande donc aux usagers de faire preuve de compréhension et d'indulgence pendant la période de travaux. Il s'agit d'améliorer la sécurité de tous.

TRAVAUX

Des travaux également sur nos zones d'activité et notamment dans la Montgervalaise 1 où nous allons réaliser l'assainissement collectif en septembre. Après la Montgervalaise 2 il y a 2 ans, cette zone d'activité communale, qui nécessitait une amélioration en termes d'image, va faire l'objet d'un programme de modernisation avec la reprise des voiries et des espaces communs, suite aux travaux d'assainissement. Des travaux qui devraient se concrétiser très rapidement puisque nous avons eu les différents accords de subvention.

Concernant les sanitaires publics... ils seront tout d'abord réalisés dans l'ensemble polyvalent, mais accessibles de l'extérieur bien évidemment.

Ils viendront se substituer à ceux déshués et non aux normes en termes d'accessibilité situés sous le restaurant la Parenthèse. Pour répondre également aux objectifs d'accessibilité, les sanitaires de la mairie vont être eux aussi intégralement repris.

LES LOTISSEMENTS

Vous avez pu le remarquer, le programme de la Zac des lignes de la Gonzée en arrive à son terme. En attendant le lancement d'un nouveau programme d'urbanisation, deux petites opérations portées par des aménageurs privées sont en cours. La première, le domaine de la Cerisaie, à proximité des anciens locaux But, menée par l'opérateur European Homes, comprend 13 logements, certains étant déjà livrés, ainsi qu'un petit bloc de 4 logements sociaux réalisé par Néotoa.

L'autre opération, le domaine de la Hêtraie, toute proche du précédent et portée par un autre opérateur, Hélio aménagement», lequel a obtenu dernièrement un permis d'aménager pour la réalisation de 11 lots.

LINKY ERDF

Le déploiement de compteurs Linky par ERDF. Le territoire du val d'Ille va être traité dans la première phase de déploiement de ces compteurs intelligents. Pour ce qui concerne la commune de La Mézière, ce sont 2406 compteurs qui vont être changés avec une première tranche de 1508, dès le mois de mars, et le reste au mois de juillet. Ces travaux seront réalisés par la société Atlan'tech. Chaque foyer recevra un courrier 45 jours avant l'intervention, puis sera directement contacté 25 jours avant la pose. Je rappelle que cette opération est complètement gratuite pour les clients.

LA COMMUNAUTÉ DE COMMUNES

Quelques mots sur la loi NOTRe (nouvelle organisation territoriale de la république) promulguée le 7 août dernier qui comprend plusieurs dispositions, notamment le redécoupage des régions et un volet qui concerne spécifiquement les EPCI (établissement public de coopération intercommunale). Cette loi impose le transfert de compétences des Communes vers les Communautés de Communes, comme la gestion des aires d'accueil des gens du voyage et la gestion des déchets au 1^{er} janvier 2017, et la compétence eau et assainissement au 1^{er} janvier 2020. Elle fixe également un nouveau seuil de population pour les intercommunalités à 15000 habitants alors qu'il était à 5000 auparavant.

Le Val d'Ille n'est pas directement impacté puisqu'il possède une population d'un peu plus de 19000 habitants, mais le territoire voisin du pays d'Aubigné tombe lui sous le coup de cette loi. Le Préfet a proposé dans le cadre d'un schéma de redécoupage des EPCI de fusionner 8 des 10 communes du pays d'Aubigné avec le Val d'Ille. Les communes ayant un avis à donner sur ce projet avant la fin 2015, le Conseil Municipal a considéré que cette proposition n'était pas cohérente avec la logique d'organisation autour de bassin de vie prônée par la loi et a émis un avis défavorable.

Seules 2 communes du Val d'Ille ont émis un avis défavorable, il est donc peu probable que le préfet revoie sa copie. Ce nouveau périmètre intercommunal sera donc effectif au 1^{er} janvier 2017.

LES FINANCES

Quelques mots sur les finances. Pour la quatrième année consécutive, nous n'avons pas eu recours à l'emprunt pour financer les différents travaux que nous avons engagés et n'avons pas procédé à une augmentation de la fiscalité locale. Dans une volonté de réduction de notre dette, c'est un exercice compliqué dans la mesure où les dotations de l'état ont été amputées au titre de la contribution au redressement des finances publiques de 26000 € en 2015 et le seront aux alentours de 70000 € en 2016. Il nous

faut donc faire des choix et étaler nos investissements. Nous sommes également confrontés de plus en plus à du contentieux. C'est dans l'air du temps et peu de collectivités y échappent, dès lors où elles se développent et créent de nouvelles infrastructures. Ce sont, au travers des frais d'avocats, de nouvelles charges qui s'imposent aux communes et à titre d'information, pour l'année 2015, ce sont plus de 12000 € qui ont été engagés pour défendre les intérêts de la commune.

Les projets que je viens d'évoquer avec vous ne constituent qu'une partie de ce que sera notre feuille de route pour 2016. Chacun d'entre eux sera porté par un adjoint ou par un conseiller municipal et travaillé en commission; et à ce titre je tiens vivement à remercier tous les membres de mon équipe municipale pour le soutien et l'aide qu'ils m'apportent pour mener à bien les différents engagements que nous avons pris auprès de vous.

Gérard Bazin, Maire



Remise de fleurs à Nadine Bazin, épouse du Maire.

Notre Conseillère Régionale Catherine Saint-James de Hédé-Bazouges



Catherine Saint-James en compagnie de son mari Guillaume à l'écluse de la Petite Madeleine.

Lors de la précédente mandature pour le canton de Hédé (aujourd'hui Melesse), Daniel Cueff, Maire de Langouët, était notre élu référent, représentant en quelque sorte notre territoire. Il était affilié au PS.

À l'occasion des dernières élections régionales, Daniel Cueff n'a pas été réélu. Désormais, c'est Catherine Saint-James, 47 ans, de Hédé-Bazouges, qui nous représente dans la noble assemblée. Elle est également affiliée au PS, en tant que Divers Gauche.

« Violoncelliste amateur, Catherine Saint-James, mère de trois enfants, baigne dans le milieu musical et culturel. Après un séjour à Paris, où elle s'est occupée, à la Sacem, de l'aide à la création, la diffusion et la formation des musiques actuelles, jazz et musiques traditionnelles, elle est revenue dans l'Ouest. Titulaire d'un DESS développement culturel

LA MEZIERE - Régionales Tour 1 - 6 décembre 2015

	Bureau N° 1	Bureau N° 2	Bureau N° 3	Bureau N° 4	%	TOTAL	
INSCRITS	903	845	863	706		3317	
VOTANTS	516	448	434	375	53,45%	1773	
Blancs	12	15	11	11	2,76%	49	
Nuls	7	9	5	5	1,47%	26	
EXPRIMES	497	424	418	359	95,77%	1698	
CANDIDATS	Voix	Voix	Voix	Voix	% voix inscrits	% voix exprimés	Total voix
BRETAGNE EN LUTTES M. ROBLIN Gael	4	3	1	1	0,3%	0,5%	9
AVEC J.Y. LE DRIAN M. LE DRIAN Jean-Yves	236	184	154	156	22,0%	43,0%	730
NOTRE CHANCE INDEPENDANCE M. DELÉON Bertrand	5	6	4	1	0,5%	0,9%	16
OUI LA BRETAGNE M. TROADEC Christian	10	19	13	18	1,8%	3,5%	60
L'UPR M. GOURVENEZ Jean-François	2	9	3	2	0,5%	0,9%	16
DEBOUT LA FRANCE M. FOUCHER Jean-Jacques	17	20	20	9	2,0%	3,9%	66
FRONT NATIONAL M. PENNELLE Gilles	68	55	80	65	8,1%	15,8%	268
LES REPUBLICAINS M. LE FUR Marc	83	58	83	61	8,6%	16,8%	285
UNE AUTRE VOIE M. LOUAIL René	50	46	36	32	4,9%	9,7%	164
L'HUMAIN D'ABORD M. COMPAIN Xavier	17	16	14	11	1,7%	3,4%	58
LUTTE OUVRIERE Mme HAMON Valérie	5	8	10	3	0,8%	1,5%	26
Contrôle :	497	424	418	359			
Différence :	0	0	0	0			

LA MEZIERE - Régionales Tour 2 - 13 décembre 2015

	Bureau N° 1	Bureau N° 2	Bureau N° 3	Bureau N° 4	%	TOTAL	
INSCRITS	903	845	863	706		3317	
VOTANTS	555	496	491	402	58,61%	1944	
Blancs	14	11	11	12	2,47%	48	
Nuls	8	18	9	5	2,06%	40	
EXPRIMES	533	467	471	385	95,47%	1856	
CANDIDATS	Voix	Voix	Voix	Voix	% voix inscrits	% voix exprimés	Total voix
AVEC J.Y. LE DRIAN M. LE DRIAN Jean-Yves	338	296	259	242	34,2%	61,2%	1135
FRONT NATIONAL M. PENNELLE Gilles	71	70	81	54	8,3%	14,9%	276
LES REPUBLICAINS M. LE FUR Marc	124	101	131	89	13,4%	24,0%	445
Contrôle :	533	467	471	385			
Différence :	0	0	0	0			

de la ville, elle a développé l'action culturelle au théâtre de Rochefort-sur-Mer, a poursuivi sa carrière au conservatoire de Rennes. Depuis 2007, elle est co-directrice du festival Jazz aux Ecluses à Hédé-Bazouges. Elle a créé son entreprise en 2014, développant un projet

culturel et touristique sur le canal d'Ille-et-Rance (hébergement dans des cabanes flottantes en bois à La Petite Madeleine à deux pas de la Maison du Canal). Elle a également été conseillère municipale à Hédé-Bazouges» (lignes publiées par le journal Ouest-France).

Médaille de la Jeunesse et des Sports décernée à Joël Hamon

À l'occasion de la cérémonie des vœux de la municipalité, le Macérien Joël Hamon a été décoré de la médaille de bronze de la Jeunesse et des Sports.

Le Maire a précisé : « Joël est impliqué dans la vie communale depuis plus de 40 ans. Elu municipal durant 2 mandats, de 1983 à 1995, il a assuré pas mal de fonctions dans le milieu syndical mais aussi dans des structures intercommunales, et c'est un bénévole très actif depuis 1973 dans le milieu sportif. »

Claude Fouville, représentant de la Jeunesse et des sports, a retracé le parcours de Joël Hamon avant de lui remettre la médaille en présence de son épouse Claudine et de Claude Brossard, président de Professions Sports 35 et membre du comité directeur du CDOS.

Joël Hamon a débuté ses activités sportives au sein du football à Rennes en 1957. Il a été membre des clubs successifs : Cercle Paul Bert de Rennes de 1957 à 1967, Stade Rennais de 1967 à 1970, US Maussion à Paris de 1972 à 1973, AS La Mézière de 1973 à aujourd'hui. Il a pratiqué le football en entreprise à l'ATSCAF de Rennes de 1966 à 1970.

Son parcours comme bénévole est impressionnant : 1973, membre du conseil d'administration de l'AS La Mézière football ; 1975 à 1980, trésorier de l'association puis Vice-président de 1981 à ce jour. De 1989 à 1999, il est membre de la commission de Discipline au District 35. En 2008, il est élu président de l'Office des Sports du Val d'Ille



De gauche à droite : Gérard Bazin, Claude Fouville, Joël et Claudine Hamon et Claude Brossard.

Dingé Hédé. Il officie toujours à ce poste. Depuis 2010, il est Président Adjoint de l'OMCS (Office Macérien Culture et Sports) et depuis 2012, membre du conseil d'administration de Profession-Sport 35.

Si par hasard vous ne connaissiez pas Joël Hamon : c'est le sportif en jogging qui encadre l'équipe A des « Verts de La Mézière » avec à la main deux bouteilles d'eau et un filet de ballons. Toujours solide au poste à proximité du coin réservé à son équipe. Ah ! J'oubliais, c'est aussi le « médecin » de l'équipe avec son éternelle bombe magique.

Ardent supporter et manager, le football macérien lui doit beaucoup et la médaille de la Jeunesse et des Sports n'est qu'une juste récompense.

École Pierre-Jakez-Hélias : spectacle « Les livres dans la jungle »

Mardi 15 décembre, salle Cassiopée, l'ensemble des élèves de l'école primaire Pierre-Jakez-Hélias a assisté à un spectacle intitulé « Les livres dans la jungle », un safari poétique présenté par la Cie Art Comedia en résidence au théâtre de Bécherel.



Une vue du spectacle du mardi 15 décembre.

« Les livres dans la jungle, précise la Directrice Katell Bazin, est une pièce de théâtre musical pour deux comédiens, musiques et projections dans un campement de fortune et d'infortune. Les deux acteurs ont mis en scène et en voix des fables de La Fontaine, des poèmes de Jacques Prévert et Robert Desnos, des chansons de Claude Nougaro, Philippe Chatel et la célèbre chanson du livre de la jungle "Il faut peu pour être heureux", reprise par les élèves. Les textes avaient auparavant été travaillés en classe, ce qui a permis aux élèves de profiter pleinement du spectacle.

Ce fut un agréable après-midi pour toute l'école ».

➤ **Contact** : 09 71 50 80 47
ou ecole.0351788d@ac-rennes.fr



Nouveau logo de l'école P.J. Hélias.

Mercredi 17 février Manifestation des agriculteurs à Rennes

Mercredi matin 17 février, parking d'Intermarché, un certain nombre de tracteurs se sont retrouvés pour un premier rassemblement à 10 h. Un quart d'heure plus tard départ pour Cap Malo pour la formation d'un convoi direction la sortie nord de Rennes.



Un groupe de manifestants sur parking d'Intermarché.

Médiathèque Les Mots Passants

Samedi 9 janvier, de 11 h à 12 h, s'est déroulé un stage pour la conception de cartes de vœux sur informatique. En présence de la permanente Léa Chaubet, deux élèves de CM2, Coline Brunel et Jeanne Rouxel, se sont livrées à cet exercice.



Coline Brunel, Jeanne Rouxel et Léa Chaubet.

Une jonquille en fleur au 15 janvier!

Le temps clément en Bretagne, en cette fin 2015 et en ce début d'année 2016, a vu fleurir les branches de mimosas pour décorer les tables des fêtes de fin d'année; tout comme jonquilles et autres primevères ont égayé les parterres de nos jardins à la mi-janvier.



Une jonquille en fleur au 15 janvier, rue des Léhonniens à La Mézière.

Travaux à l'hôtel de ville sanitaire PMR

Par décision du Conseil Municipal du 10 juillet 2015, un projet de construction d'un sanitaire public en rez-de-chaussée, conforme aux normes PMR (personne à mobilité réduite), a été voté à l'unanimité.

Gilles Germain a été désigné maître d'œuvre pour ce projet. Les travaux ont débuté lundi 15 février par une démolition de l'existant par l'entreprise Guérin de Saint-Gondran.

Il est prévu la création d'un espace sanitaire aux normes des personnes à mobilité réduite, WC avec lave-mains et la création d'espace de rangement avec point d'eau. Coût des travaux 22 740 € TTC.



État du chantier au 16 février.

BIENVENUE À :

2015

Victoire Le Naoures
Lubin Richard
Raphaël Leleu
Ewen Blin Villalon
Maël Lesage
Louison Restoux

2016

Matthieu Delplans
Shaïnes Nehdi
Ilyas Diallo
Ismaïl Diallo

FÉLICITATIONS À :

2016

Jean Miranville et Soaâd Bentajra

NOS CONDOLÉANCES AUX FAMILLES DE :

2015

Henri André
Jean-Pierre Jaouen
Renée Jeherot

2016

Marie Loret
Aline Tizon
Georges Lorand

Avertissement : tout parent ne souhaitant pas voir figurer dans l'état civil du Macérien la naissance de son enfant et tout couple ne désirant pas voir publier l'avis de mariage, est prié d'avertir le secrétariat de l'Hôtel de Ville. Tél. 02 99 69 33 36 ou e-mail : secretariat@lameziere.fr

Plus de naissances, plus de mariages et moins de décès en 2015

La population a connu une croissance de 1,6 % par an de 2008 à 2013 (de 4 176 à 4 510 habitants) et de 1,2 % de 2013 à 2015. Notre population au 1^{er} janvier 2016 est estimée à 4 619 habitants.

En 2014, le service de l'État civil a enregistré 51 naissances, 10 mariages et 16 décès.

En 2015, le nombre de naissances est passé de 51 à 54 et le nombre de mariages a bien augmenté passant de 10 à 18. Parallèlement le nombre de décès a diminué passant de 16 à 12.

Curieusement sur les 54 enfants nés en 2015 : ils ont tous des prénoms différents..

Les Macériens ont de l'imagination!





3 véhicules à votre service – Climatisés
Toutes distances 7/7 **CB**



06 80 65 65 50
2 rue des Mimosas – 35520 LA MEZIERE
☎ 02 99 69 33 24 – ✉ mgdugue@orange.fr



GARE / AEROPORT / SCOLAIRES
COLIS EXPRESS
ENTREE + SORTIE HOSP. + DIALYSE
TIERS PAYANT TOUTES CAISSES

Permis de construire

du 1^{er} décembre 2015 au 12 février 2016 (date de l'autorisation)

NOM	ADRESSE	TYPE DE CONSTRUCTION	DATE
Patrice Chiotti	26, rue Eugène Guillevic	Construction d'un garage	01/12/2015
Benjamin Plantis et Cynthia Lemeteyer	Lignes de la Gonzée lot n°30	Maison d'habitation	01/12/2015
Charles Chagneau	Lignes de la Gonzée lot n°19	Maison d'habitation	07/12/2015
SAS SODIRENNES	ZAC Cap Malo	Construction d'un drive	09/12/2015
Frédéric et Géraldine Godet	Lignes de la Gonzée lot n°6	Maison d'habitation	17/12/2015
Mathieu Vaufleury et Aurélie Trincard	Lignes de la Gonzée lot n°1 bis	Maison d'habitation	24/12/2015
Saïd Hamdoune et Blandine Brault	Lignes de la Gonzée lot n°23	Maison d'habitation	12/02/2016

Déclarations préalables

du 26 nov. 2015 au 12 février 2016 (date de la décision de non-opposition)

NOM	ADRESSE	TYPE DE TRAVAUX	DATE
SDE 35	ZAC de la Bourdonnais	Construction d'un transformateur	26/11/2015
SCI BOULAND	Rue de la Gare du Tram	Ouvertures et aire de stockage	26/11/2015
IP Santé domicile	ZA du Triangle de Vert	Implantation d'une cuve à oxygène	11/01/2016
Isabelle Beaugeard	15, rue des Silex	Installation d'une clôture	11/01/2016
Yannick Vallée	ZA de la Montgervalaise 1	Rénovation façade et création d'ouverture	12/01/2016
Anthony Berthelot	9, Avenue de Kosel	Transformation garage en pièce de vie	20/01/2016
Christophe Louazon	9, route de Saint-Malo	Construction d'un carport	29/01/2016
David Rolland	11, rue de Texue	Modification d'ouverture	01/02/2016
Michel Dugué	2, rue des Mimosas	Installation d'une clôture et d'un portail	01/02/2016
Néotoa	1 à 22 place Belmonte	Rénovation des extérieurs	12/02/2016
Jean-Christophe Bellec	26, rue de Macéria	Installation d'une fenêtre de toit	12/02/2016



JUBAULT Clovis
ARTISAN PLÂTRIER
 Plâtre - cloison sèche - isolation - staff

LA LANDRIERE
 35520 MELESSE

Tel: **06 72 64 35 25**
 E-Mail: jubaultclovis@gmail.com



Boulangerie, sandwicherie, restauration sur place et à emporter, salon de thé...

Dans un cadre agréable et convivial, l'équipe du Fournil de la Grange vous accueille pour vous restaurer **du lundi au samedi de 6h à 21h.**

ZA La Montgervalaise 1
 Route du Meuble
 35520 LA MEZIERE
 ☎ **02 99 13 31 13**
 📧 fournildelagrance@gmail.com



Déclarations obligatoires pour projet de travaux Auprès des exploitants de réseaux (eau, gaz ou électricité)

Les services de l'hôtel de ville communiquent :

- pour toute réalisation de travaux (terrassement, couverture, élagage, réhabilitation de bâtiment, raccordement aux réseaux) nécessitant le creusement de tranchées, l'utilisation d'engins de levage ou la mise en place d'échafaudage, la localisation et la connaissance de ces réseaux est indispensable ;
- pour connaître les réseaux près de votre chantier et pour votre sécurité, vous devez faire une Déclaration

de projet de Travaux ou une Déclaration d'intention de Commencement de Travaux auprès des exploitants de réseaux (eau, gaz, électricité) ;

- sur le domaine public mais aussi sur le domaine privé, ces déclarations sont obligatoires (décret 2011-1241 du 5 octobre 2011).

➤ **Contact :** pour tout renseignement et vos démarches : www.reseaux-et-canalisation.gouv.fr ou demandez conseil aux services de l'hôtel de ville.

URBANISME ET ERP – BILAN 2015

AUTORISATIONS D'URBANISME

	Dossiers 2013	Dossiers 2014	Dossiers 2015	Évolution 2015/2014
Permis d'aménager	1	0	2	-
Permis de construire	67	72	50	-30%
PC modificatif	12	15	11	-27%
Déclarations préalables	86	72	76	+5%
Certificats d'Urbanisme	86	99	131	+32%
Déclarations d'intention d'aliéner	72	72	71	-1%

ÉTABLISSEMENTS RECEVANT DU PUBLIC

	Dossiers 2013	Dossiers 2014	Dossiers 2015	Évolution 2015/2014
Demandes d'autorisations de travaux	3	5	9	+80%

NOMBRE DE DEMANDES SELON LE TYPE DE TRAVAUX ANNÉE 2015 - PERMIS DE CONSTRUIRE

PERMIS DE CONSTRUIRE – MAISONS INDIVIDUELLES	
Type de travaux	Nombre d'autorisations délivrées
Maisons d'habitation	22
Collectifs	2 (39 logements)
Garages et appentis, carports	7
Extensions d'habitation	4
Rénovations	1
AUTRES PERMIS DE CONSTRUIRE	
Type de travaux	Nombre d'autorisations délivrées
nouveaux bâtiments d'activité	5
Extensions bâtiments d'activité existants	3
Construction d'intérêt public	2
Permis de démolir	2

Soit 62 logements autorisés sur l'année 2015

NOMBRE DE DEMANDES SELON LE TYPE DE TRAVAUX ANNÉE 2015 - DÉCLARATIONS PRÉALABLES

Type de travaux	Nombre de dossiers déposés
Ouvertures (création ou agrandissement)	15
Clôtures et portails	11
Modification de façade (réfection façade, remplacement porte ou fenêtres, peinture...)	9
Extensions d'habitation	9
Panneaux photovoltaïques	6
Abris de jardin	5
Carports et garages	5
Autres constructions et installations	3
Piscines	3
Vérandas	2
Isolation par l'extérieur	2
Divisions foncières	2
Transformation de garage en pièce de vie	1
Surélévation	1

Commercialisation du lotissement de la Hêtraie

Le nouveau lotissement de la Hêtraie se situe le long de la RD 637, au nord des anciens établissements BUT et du lotissement de Besnéhard, à hauteur du lieu-dit : la Châtaigneraie.

Le lotissement d'Hélio Aménagement se compose de 11 lots de 266 à 395 m².

Denis Ribierre précise : « *La taille des lots et la volonté communale ont permis de proposer des lots attractifs en termes de prix mais aussi d'exposition, limitant ainsi les dépenses d'énergie.* »

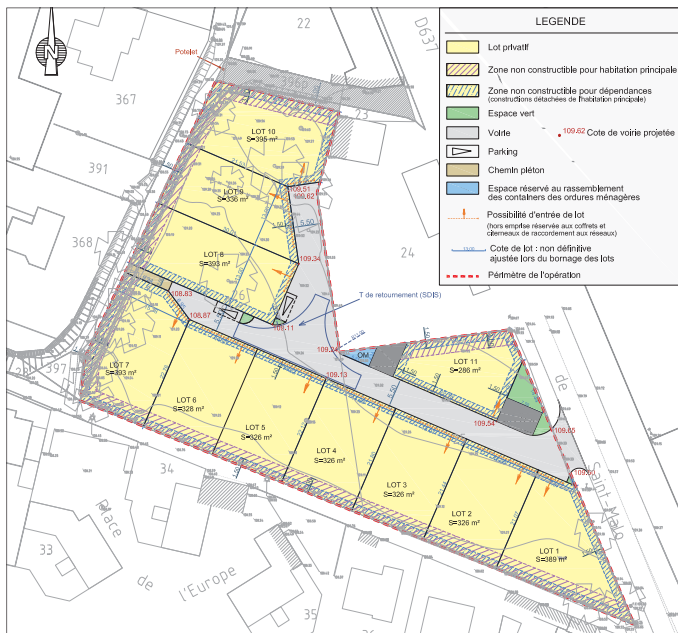

LA COMMERCIALISATION A DÉBUTÉ.

➤ **Contact et renseignements :**
denisribierre@helio-amenagement.fr ou 02 00 85 93 59.

Le plan local d'urbanisme intercommunal

Le lancement de l'élaboration du premier plan local d'urbanisme intercommunal du Val d'Ille, ainsi que les modalités de la concertation publique et les modalités de collaboration avec les communes, ont été décidés lors du conseil communautaire de décembre 2015.

Les communes membres et le conseil communautaire ont fait le choix d'assurer la compétence élaboration des documents d'urbanisme à l'échelle intercommunale et de prescrire le PLUi avant fin 2015. Ce choix exprime une réelle volonté de travailler ensemble l'aménagement du territoire pour répondre du mieux possible aux besoins des habitants. Il constitue un vrai enjeu de solidarité entre les communes du territoire, toutes confrontées aux mêmes problématiques mais avec des moyens techniques et financiers très différents.

Le futur plan local d'urbanisme intercommunal (PLUi) sera élaboré à l'échelle des 10 communes du Val d'Ille et remplacera les différents documents d'urbanisme existants dans chacune des communes. Les 10 plans locaux d'urbanisme (PLU) existants aujourd'hui restent en vigueur jusqu'à l'approbation du PLUi.

Un dossier d'information est consultable en Mairie et au Val d'Ille (aux heures d'ouverture), et sur le site internet: <http://www.valdille.fr/>. Il sera alimenté au fur et à mesure de l'avancée des études.

Vous pouvez formuler vos observations sur les registres disponibles en Mairie et au Val d'Ille (aux heures d'ouverture) ou par courrier à M. Le Président de la CCVI 1, La Métairie, 35520 Montreuil-le-Gast.

FABRICANT CREATEUR



ARSCENE VALI
BIJOUX

Atelier de création
 14 rue d'Ouessant Montgerval
 35520 La Mézière
 Horaires et actualités à consulter sur le site
www.arscenevali.com
 06 61 83 87 12
arscenevali@bbox.fr



VIRGIN-NET
AUTO

LELU VIRGINIE
 8, rue de la garenne
 LA MEZIERE
 06-50-38-53-35
Lelulrich@gmail.com

Bientôt un giratoire à Melesse

Un giratoire est en construction sur la RD 82, au carrefour des routes (RD 82 et RD 27) de Saint-Grégoire-Melesse et Betton-La Mézière CapMalo.

Le trafic Saint-Grégoire enregistre un flux de 10 000 véhicules par jour, et l'axe Betton-La Mézière 4 000 véhicules par jour.

Vitesse excessive, insécurité routière ressentie par les automobilistes, cette intersection peut être qualifiée d'accidentogène.

Les travaux vont être financés par le Conseil Départemental dans le cadre des crédits supplémentaires votés pour relancer l'activité des entreprises de travaux publics. Le chantier est prévu pour 3 mois.

CIRCULATION PENDANT LES TRAVAUX

La circulation sur la RD 82 sera maintenue pendant le chantier avec quelques restrictions : réduction de vitesse et alternats ponctuels. La RD 27 vers Betton devra être fermée à la circulation durant les travaux. La route vers La Mézière et Cap Malo sera temporairement fermée pendant un mois. Des déviations de circulation redirigeront les automobilistes. Les travaux de finition de l'enrobé sur l'anneau du giratoire seront réalisés de nuit car ils nécessiteront une coupure de la RD 82.

Avant l'été 2016, les automobilistes pourront circuler en toute sécurité au droit de cette intersection.

► **Contact** : com.construction@cg35.fr



Une vue aérienne du futur projet sur Melesse.



Nous fabriquons et nous installons



Fenêtres - Portes -
Volets
PVC - BOIS - ALU

PORCLO Ouvertures

117 route du Meuble ZA La Bourdonnais
35520 LA MÉZIÈRE
Tél : 02 99 66 52 96
www.arcadesetbaies.com
arcadetbaieslm@orange.fr

Le Macérien



Bar Restaurant
7 rue de Rennes
35520 LA MEZIERE
☎ 02 99 69 34 92

Restaurant ouvert le midi
Du lundi au vendredi
Formule Buffet

Le week-end sur réservation
(midi et soir)
à partir de 20 personnes
pour repas de famille



Le bien-être
au quotidien

Soins du visage • Soins du corps
Épilations • Maquillage
Beauté des mains et des pieds
Bronzage UVA

1 place Belmonte • LA MÉZIÈRE

02 99 69 31 34

Concert d'hiver d'Allegro

Samedi 23 janvier, en fin d'après-midi, devant des gradins au grand complet, s'est déroulé le concert d'hiver d'Allégo. Au programme, trois morceaux pour les ensembles de flûtes traversières sous la direction de Camille Ferte, de musiques traditionnelles sous la direction de Grégory Cappoen, du RnB (musiques s'inspirant du rock et jazz) sous la direction de Samuel Bellanger et enfin un final en quatre morceaux de l'ensemble cordes et harmonie sous la direction de Richard Desrivières, Directeur d'Allégo.



Le Macérien Jean-Yves Janvier, 83 ans, toujours fidèle batteur de l'ensemble cordes et harmonie.

PROCHAINS CONCERTS

- **samedi 5 mars**, à La Mézière, en partenariat avec la chorale Vivre en Musique ;
- **jeudi 10 mars**, à St-Médard, rencontres musicales à 19 h ;
- **samedi 30 avril**, à Melesse, soirée cabaret ;
- **samedi 21 mai**, à Guipel, concert de printemps ;
- **samedi 4 juin**, à Montreuil-le-Gast, autour du piano ;
- **du 27 juin au 2 juillet**, semaine « Tous en scène ».

À noter : l'école de musique communautaire du Val d'Ille est présidée par Alain Bernardeau et compte 360 élèves dont une centaine de Macériens. Les représentants pour la ville sont Eric Quenet et Christian Caron.



L'ensemble de musiques traditionnelles avec les harpistes.

Aménagement des lagunes de Biardel

Dans le cadre de son schéma de préservation et de restauration de la trame verte et bleue du territoire, la communauté de communes du Val d'Ille a pour projet de réaménager les anciennes lagunes de la Mézière au lieu-dit Bas-Biardel (à côté de la plateforme de déchets verts- déchetterie dite de Biardel).



En 2015, la Ligue de Protection des Oiseaux (LPO) a réalisé un inventaire de la faune et de la flore des lagunes qui a notamment identifié 2 espèces d'oiseaux remarquables (grèbe castagneux et roitelet à triple bandeaux).

Les premiers travaux de réaménagement ont débuté à l'automne 2015 avec l'abattage de 160 m de sapins qui séparaient les lagunes du ruisseau du Biardel. S'en suivront l'abattage et le dessouchage des 250 m de sapins restant d'ici le printemps 2016. Ils seront remplacés par une haie bocagère durant l'hiver 2016-2017.



Le ruisseau du Biardel longe les lagunes, c'est pourquoi le Syndicat de bassin versant de la Flume est associé à ce projet. Il devrait mener une étude complémentaire en 2016 pour réfléchir à une éventuelle reconnexion des lagunes avec le cours d'eau.

➤ Pour plus de renseignements :

Justine Boivin, communauté de communes du Val d'Ille, 02 99 69 86 03.

Vœux du Val d'Ille dans les locaux d'ADS Loisirs

Gérard Bazin, Maire, a accueilli les invités aux vœux de la communauté de communes dans les locaux d'ADS Loisirs à Beauséjour. Dans son allocution, il a précisé « nous sommes ici dans une entreprise familiale créée il y a une vingtaine d'années, avec aujourd'hui deux co-gérants, Eddy et Morgan Soulagne (35 salariés, 10 en 2005). Cette société, dont nous avons inauguré l'implantation il y a tout juste 10 ans, est l'exemple frappant du dynamisme économique qui règne sur ce territoire du Val d'Ille, dynamisme que je vais vous illustrer de deux chiffres qui nous proviennent de la CCI (chambre de commerce et d'industrie) et qui s'avèrent donc plutôt fiables.

Le premier concerne l'emploi salarié dans le secteur privé. L'emploi salarié a augmenté de 18 % entre 2008 et 2014 sur ce territoire alors que sur la même période, il est resté stable sur l'Ille-et-Vilaine.

Le second chiffre concerne le nombre d'établissements dont l'augmentation sur la même période a été de 122 %.

Le Président Philippe Chevrel a ensuite pris la parole, avant la Député Nathalie Appéré.

« Nous avons l'obligation, précise le Président, de préparer notre territoire aux évolutions futures de notre département. L'Ille-et-Vilaine devrait comporter, à terme, 6 à 8 intercommunalités pérennes. Le Val d'Ille, en s'agrandissant, en associant son destin à celui du pays d'Aubigné n'obère aucune des deux possibilités qui s'offriront à lui, à court ou moyen terme. Soit une entrée volontaire et préparée dans Rennes Métropole, soit préparée la naissance d'un pôle métropolitain qui associerait notre territoire aux autres intercommunalités du Bassin de vie Rennais et qui gèrerait certaines grandes compétences : transport, habitat. »

Et de poursuivre « C'est plus de 4 millions d'euros de travaux qui vont être injectés, pendant 3 ans, dans notre économie, avec le démarrage de l'opération amélioration de l'habitat sur le Val d'Ille.



Nathalie Appéré lors de son allocution en présence des élus du bureau du Val d'Ille.

Cette année 2015 a vu la création de 161 entreprises sur le Val d'Ille. Il y a donc maintenant 1 723 entreprises qui représentent plus de 6 000 emplois. Parmi les entreprises du territoire, nous comptons 264 exploitations agricoles qui représentent 70 % de la surface de notre territoire (9 560 ha).

Le Président a ensuite évoqué le triptyque : sobriété, efficacité et énergie renouvelables. Et de conclure « notre travail d'élu est de mettre en place les conditions d'une synergie entre les acteurs économiques du territoire, d'encourager vos échanges et votre créativité d'entrepreneur. Il s'agit pour nous d'animer cette dynamique et d'agir sur le levier de la commande publique. C'est ce travail que nous menons autour de l'économie solidaire et de l'économie circulaire ».



Téléphonie, électricité : installations
dépannages et maintenance

<p>Catherine LAMBART Dirigeante cite@orange.fr www.clte.fr</p>	<p>02-99-67-24-64 06-43-75-89-19 ZA BEAUSEJOUR 35520 LA MEZIERE</p>
---	---

Ferme AgriCultuReLle de la Hale

MAGASIN A LA FERME

Légumes & produits locaux

Gwénolé & Jilla vous accueillent

Tous les mercredis de 15h30 à 19h
&
Tous les vendredis de 16h à 19h30

Lieu Dit La Halle, Petite route entre Gézéze & La Mézière (D28 / 1km des bourgs)
gwenoleleverage@gmail.com / 06 28 07 79 59

NOUVEAUX HORAIRES



PERSONNEL COMMUNAL

Discours du maire Gérard Bazin lors de la rencontre du personnel communal à l'hôtel de ville

Le 22 décembre dernier, l'ensemble du personnel municipal s'est retrouvé salle des cérémonies de l'hôtel de ville pour une rencontre conviviale. À cette occasion, le Maire Gérard Bazin a prononcé un discours. Ci-joint le texte in-extenso.

« C'est toujours un très grand plaisir que d'accueillir les agents municipaux, ici, à l'hôtel de ville, chaque fin d'année, pour une rencontre que nous souhaitons conviviale et amicale.

Cette rencontre repose essentiellement sur la nécessité de nous retrouver pour tirer le bilan de l'année écoulée et mettre en lumière tout ce qui a pu contribuer à ce que la vie de nos concitoyens se soit déroulée dans de bonnes conditions. C'est aussi l'occasion de revenir, de rappeler ou de mettre en exergue certains d'entre vous qui ont bénéficié d'un avancement ou qui ont réussi un examen ou un concours.

Vous savez combien la place du personnel communal est primordiale dans le fonctionnement de toute collectivité et c'est pourquoi nous

sommes très attentifs à la situation des uns et des autres. Vos missions respectives sont très diverses, le panel des statuts et des catégories professionnelles auxquelles vous appartenez est très large ; c'est dire combien la gestion en est complexe. La fonction publique territoriale est une mécanique bien compliquée et fort heureusement, le recrutement de notre responsable RH (ressources humaines) nous a permis de mieux appréhender et de mieux suivre vos déroulements de carrière.

Afin que tous ces rouages puissent s'imbriquer au mieux les uns dans les autres, nous avons engagé ensemble cette année 2015 un audit qui nous a permis de réfléchir et de nous interroger sur l'organisation des différents services. Votre implication au travers d'échanges

et de participation à des réunions a permis au bureau d'étude de bien cerner le périmètre fonctionnel de notre collectivité et par conséquent de proposer un schéma de réorganisation cohérent et en phase avec la réalité du terrain ; même si je suis conscient que le bouleversement de certaines habitudes peut être perturbant pour certains d'entre vous.

Aujourd'hui cette réorganisation est en place et nous ferons un point de situation d'ici quelques mois avec les responsables de pôles pour en tirer les premiers enseignements.

Si l'organisation et la structure des services est un enjeu important pour la commune, la compétence professionnelle de nos agents en est un autre. La formation continue participe pleinement à cette montée en compétence, indispensable pour

l'exécution de vos tâches et cette année encore, nous avons mis l'accent sur cette nécessité.

Ce sont au total 46 jours de formation qui ont été dispensés en 2015 au profit de 26 agents, formations spécifiques, d'intégration, de professionnalisation.

Et pour que vous puissiez mettre en œuvre ces compétences de la manière la plus efficace possible, il faut que vous soyez dotés de matériel et d'outils performants ; c'est pourquoi chaque année, nous consacrons une partie du budget d'investissement à acheter ou à renouveler des équipements nouveaux.

Notre collectivité se développe, avec des besoins toujours plus importants et aujourd'hui, ce sont donc 62 agents qui interviennent pour le fonctionnement de la commune, 62 agents qui se répartissent ainsi : 44 titulaires et stagiaires et 18 non titulaires.

Parmi ces agents, 23 ont bénéficié d'un avancement d'échelon et je vous rappelle que dans la très grande majorité des cas, parce que c'est notre souhait, ces avancements interviennent à la "durée minimum".

Dans le même temps, nous avons effectué, au cours de cette année 2015, quelques recrutements et quelques mouvements de personnels.



Pascal Goriaux a félicité Angéline Bourges pour la naissance de Paul.

Elise Flaux, tout d'abord, est arrivée le 14 mars dernier en qualité d'agent d'accueil Maxime Gestin, dans le cadre d'un CAE d'un an, occupe un poste d'agent polyvalent depuis le 1^{er} septembre. Valentin Lorvellec a intégré le service des espaces verts le 1^{er} septembre également, pour effectuer son apprentissage. Léa Chaubet, toujours le 1^{er} septembre, a été recrutée à la nouvelle médiathèque, Léa qui est sur un

demi-poste à La Mézière et un demi-poste à La Chapelle-des-Fougeretz. Des contrats d'un an aussi pour des missions s'effectuant sur le temps du midi pour Sandrine Blanchet, Mathilde Chenard et Pauline Mauger ; et pour une mission d'animateur TAP pour Corentin Deffains, Fabrice Frémont et Marion Launay.



Martine Lelièvre a félicité Aurélien Cadieu pour la naissance de Célian.

Depuis le 27 avril, Philippe Lemasson, qui avait déjà effectué une mission ici il y a quelques années, a remplacé Angéline Bourges au restaurant scolaire durant son congé maternité et enfin, Anne-Sophie Préaucht intervient depuis le 1^{er} octobre au restaurant pour assurer le remplacement de Yolande Menoux.

Ce même 1^{er} octobre, Frédéric Douard, après un an d'escapade aux quatre coins du monde, a réintégré son service, lequel avait été assuré par Esther Grandjean. Et puis, je vous rappelle le départ en retraite de Martine Hamon le 15 mars 2015.

Quatre agents ont été aussi mis à l'honneur pour leur ancienneté et se sont vus remettre une médaille du travail : Pierrette Bourges, Michel Delalande et Jean-Paul Auffray ont reçu la médaille d'argent pour 20 années de service et Jocelyne Huet la médaille de vermeil pour 25 années de service.

Je vous adresse une nouvelle fois mes sincères félicitations.

Nouveauté en 2015, la mise en place en début d'année des entretiens professionnels. C'est l'occasion pour chacun d'entre vous de faire, avec vos chefs de service, un point sur l'année écoulée et de mettre en avant les objectifs pour l'année en cours. Les prochains entretiens professionnels auront lieu dès février 2016.

Nos concitoyens, dans une très grande majorité, apprécient leur

cadre de vie et nombreux sont ceux qui me disent qu'ils se plaisent ici, à La Mézière. C'est toujours une très grande réjouissance que de s'entendre dire cela, mais si j'ai la primeur de ces propos, il s'agit bien là d'une récompense collective, la nôtre au travers des politiques publiques que nous mettons en place, mais aussi la vôtre grâce à votre implication de tous les jours dans les différentes missions qui vous sont attribuées. Et puisque j'évoque votre implication, je voudrais vous remercier également pour l'accompagnement que vous effectuez auprès des jeunes dans le dispositif "argent de poche". 26 jeunes ont effectué 138 missions au sein de la commune, missions diverses qui ont permis aussi de leur faire découvrir les différentes facettes et les différents champs d'intervention du personnel communal. C'est donc un service gagnant gagnant qu'il nous faudra faire perdurer.



Martine Lelièvre a félicité Mélanie Leroy pour la naissance de Lina.

Et puis je voulais finir en saluant l'extrême vitalité de notre personnel puisque cette année ce sont quatre petits bouts qui sont venus grossir les rangs des familles Cadieu, Ozata, Lecoursonnais et Bourges, avec les naissances, dans l'ordre chronologique, de Célian le 16 avril, de Lina le 16 juin, de Marissa le 3 août, et de Paul le 19 septembre. Félicitations aux parents et longues vies à ces quatre nouveaux-nés.

Je vais en finir là, je vous remercie pour votre action qui contribue à faire de notre ville accueillante une ville où chacun se sent bien, une ville vivante et attractive.

Voilà ce que je voulais vous dire pour la fin de cette année 2015 et avant de faire l'appel, comme à l'école, pour vous remettre un petit présent, je vous souhaite à toutes et à tous de joyeuses fêtes de fin d'année. »



Ville de La Mézière - Organigramme général



Marie-Claude Lebrun
Directrice générale
des services



Chrystèle Gruel
Responsable du pôle
administratif



Christophe Robidou
Responsable du pôle
cadre de vie



Angéline Bourges
Responsable du pôle
vie de la cité

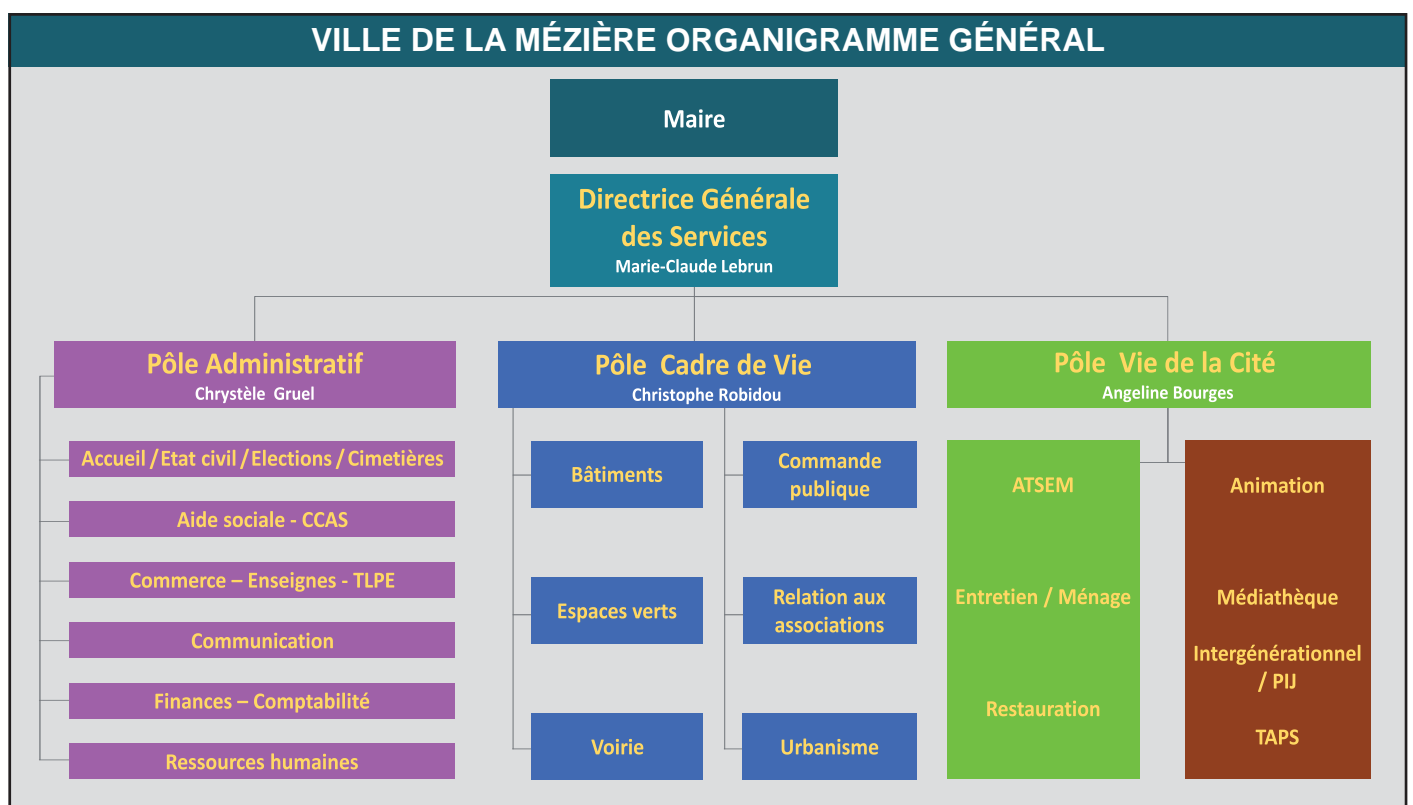



MAIRIE DE LA MÉZIÈRE PÔLE « CADRE DE VIE »

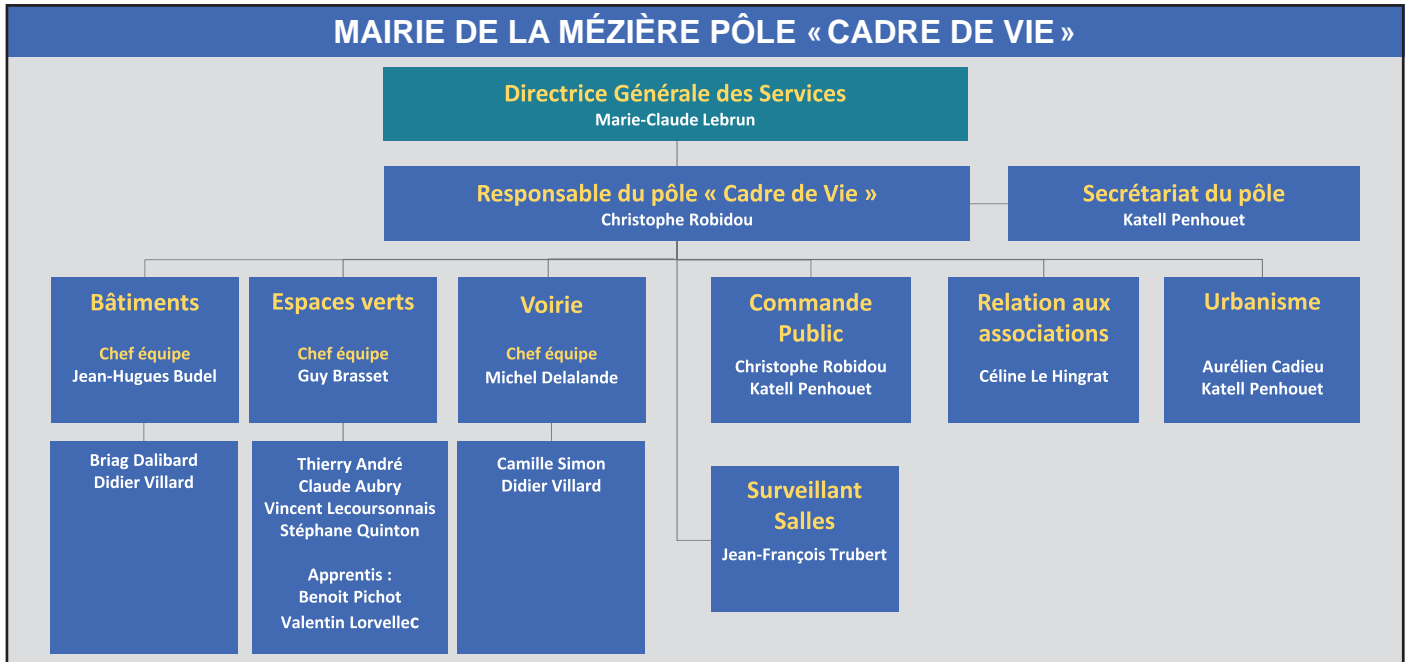

MAIRIE DE LA MÉZIÈRE PÔLE « ADMINISTRATIF »

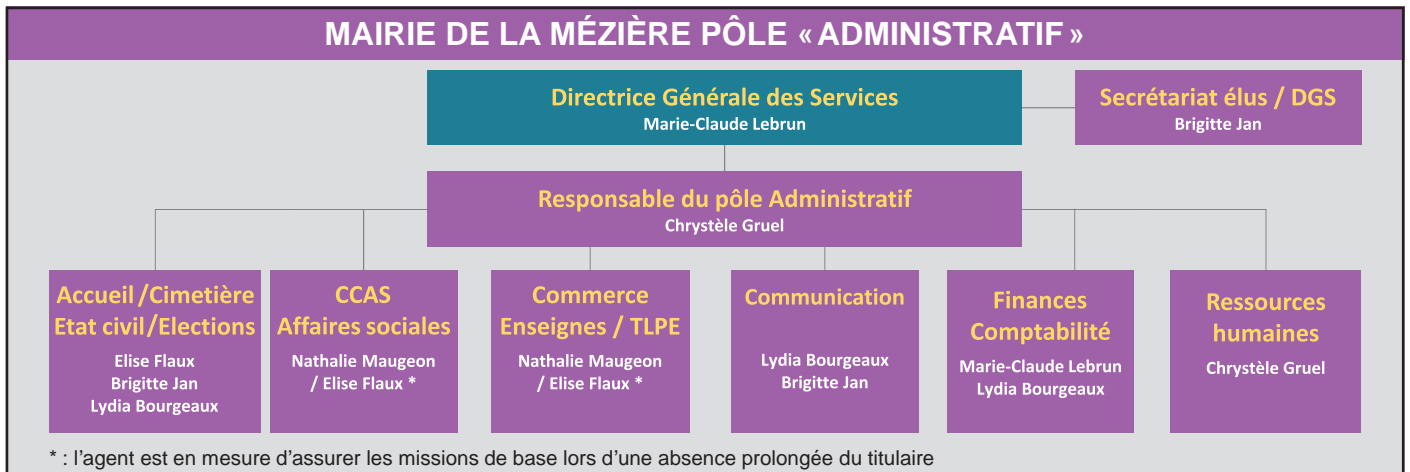

* : l'agent est en mesure d'assurer les missions de base lors d'une absence prolongée du titulaire

MAIRIE DE LA MÉZIÈRE PÔLE « VIE DE LA CITÉ »

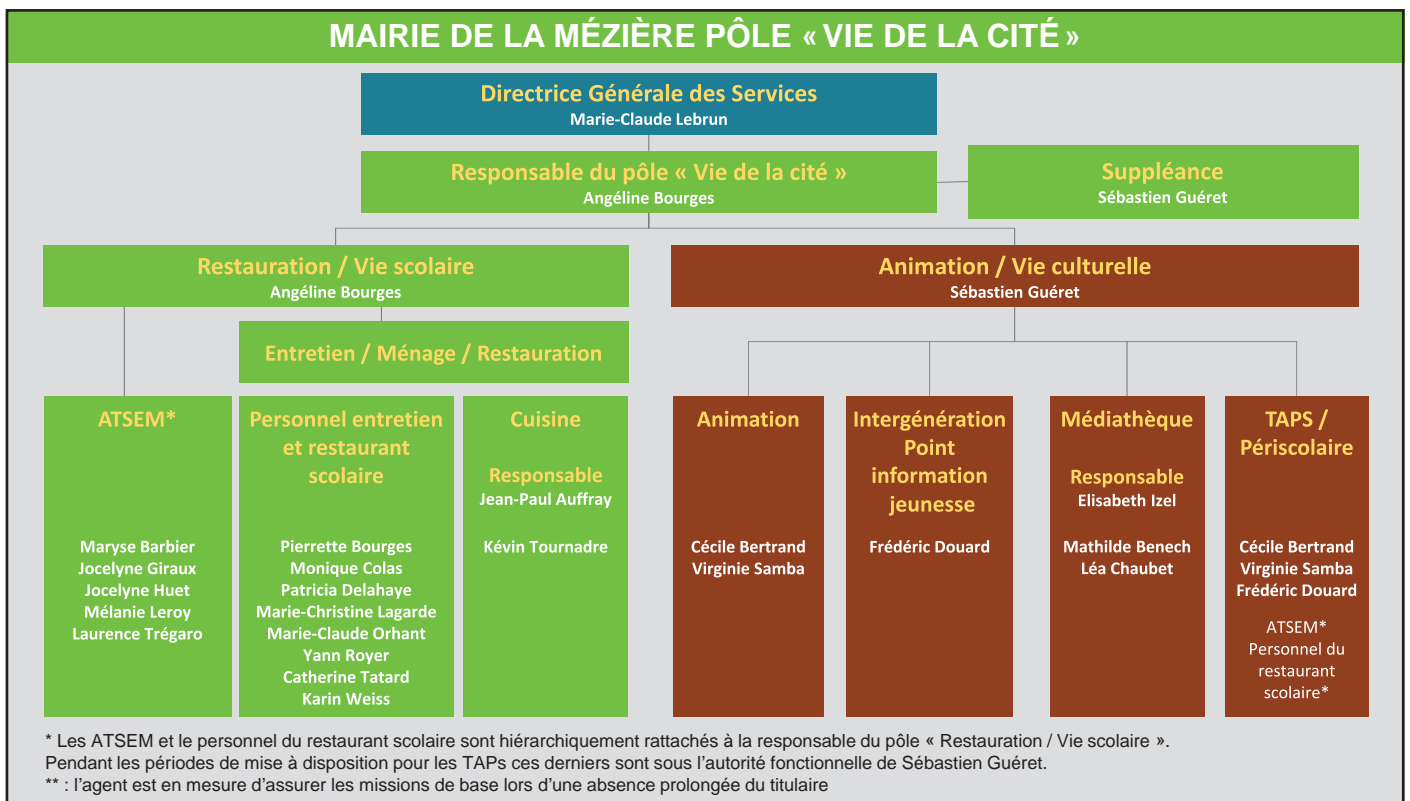

* Les ATSEM et le personnel du restaurant scolaire sont hiérarchiquement rattachés à la responsable du pôle « Restauration / Vie scolaire ». Pendant les périodes de mise à disposition pour les TAPS ces derniers sont sous l'autorité fonctionnelle de Sébastien Guéret.

** : l'agent est en mesure d'assurer les missions de base lors d'une absence prolongée du titulaire

La journée ordinaire d'une ATSEM

Jocelyne Huet

Au début des années 1980, l'école maternelle publique comptait 3 classes avec pour ATSEM (agent territorial spécialisé des écoles maternelles) : Gisèle Mainguy, Maryse Barbier et Jocelyne Huet.

Michel Huet et son épouse Jocelyne ont fait construire la 3^e maison du lotissement du Chêne Hamon en 1979. Jocelyne, après avoir travaillé à Saint-Grégoire, est entrée comme ATSEM à l'école maternelle publique en 1985.

Elle aura connu quatre directeurs : Karine, Pascale Bouvier-Muller, Jean-Louis Giraud en 1989 et Véronique Lhuissier-Rochard en 2015.

ATSEM, SERVICE CANTINE, TAP ET AGENT MUNICIPAL

ATSEM

Jocelyne Huet, ATSEM dans la classe de Catherine Andro, en Moyenne et Grande section, débute sa journée à 8 h 20 pour un accueil au portail jusqu'à 8 h 40. Cette fonction est assurée à tour de rôle. À 9 h, collation, généralement à base de fruits avec une fois par semaine du pain, le jeudi.

Le relevé des effectifs à destination du restaurant scolaire Grain de Sel, du centre de loisirs et des TAP, est une constante quotidienne avant un 1^{er} rangement de la classe.

Après un temps d'activités (peinture, arts plastiques), sous la houlette de la Maîtresse d'école, les élèves partent en récréation à 9 h 45.

Pour une 1^{re} fois dans la journée l'ATSEM se transforme en agent de service pendant une demi-heure, le temps de la récréation, où elle range et nettoie les locaux.

Retour aux activités scolaires jusqu'à 11 h 30 avec puzzle, jeux ou soutien scolaire, sans oublier les petits bobos et parfois le changement de vêtements.

SERVICE CANTINE

En pause méridienne pour les enfants, l'ATSEM exerce son 2^e métier de la journée : agent de la restauration scolaire. Dans un premier temps, c'est le passage aux toilettes et le lavage des mains. Hygiène oblige. À 12 h, c'est le service à table au Grain de Sel avec la distribution de plats chauds. L'ATSEM devient un relais indispensable à la cantine. Elle va quitter, troquer son costume de ville pour une blouse et une charlotte.

12 h 25 : c'est l'heure du repas pour l'ATSEM. Généralement 50 min à la cantine où à son domicile.

RETOUR À L'ÉCOLE

À 13 h 15, Jocelyne Huet assure une surveillance dans la cour, puis pendant que les Moyens font la sieste ou se reposent, les Grands font des activités.

À l'heure du réveil, Jocelyne et c'est très important, range les «Doudous» et les couvertures. Il est 14 h 20.

Cinq minutes plus tard, un nouveau temps d'activités à la salle de sports ou de motricité, jusqu'à 15 h 10. À 15 h 15, c'est la récréation. Pendant ce temps l'ATSEM, range et range toujours.

TAP

De création récente, le Temps d'Activité Périscolaire (TAP) mobilise les ATSEM pour une heure d'occupations diverses. Deux groupes sont formés. Un 1^{er} peut faire du sports

dehors, ou, s'il fait mauvais, des jeux à l'intérieur, tandis que les Grands peuvent faire des jeux de société ou inversement. Cette heure est ponctuée, de 16 h 30 à 16 h 40 par des chants ou de la musique.

16 h 40, sonne la cloche : l'heure de la sortie pour les élèves... Mais pas pour l'ATSEM.

AGENT DE SERVICE

À 16 h 40, l'ATSEM reprend son balai et son chiffon pour du ménage : la classe mais aussi les toilettes. Au mieux, L'ATSEM quitte les locaux de l'école publique Jacques-Yves Cousteau à 17 h 45.

Elle effectue des semaines à 42 h, annualisées à 33 h 40.

Jocelyne Huet a «materné» un nombre de jeunes Macériens que l'on peut estimer à environ 800 et 1 000 élèves.

ATSEM : un métier noble aux multiples facettes.



Céline Le Hingrat chargée des associations



Céline Le Hingrat dans son bureau à l'hôtel de ville.

Depuis le mardi 2 février, Céline Le Hingrat a intégré l'équipe du personnel municipal en tant que chargée de la vie associative.

Originaire de Pontivy, Céline Le Hingrat réside actuellement à Chantepie. Pacsée, elle est maman d'un enfant. Elle a fait ses études à Vannes puis à Angers où elle a passé, 3 ans après le BAC, sa licence professionnelle en intervention sociale.

Elle a exercé au centre social de Vitré, pendant 4 ans, avant de devenir animatrice à la vie associative.

Horaires : tous les matins de 8 h 30 à 12 h 30, du mardi au samedi matin.

➤ **Contact :**
02 99 69 33 36
ou associations@lameziere.fr

Deux agents quittent la ville Marina Maillot et Philippe Lemasson

Vendredi 15 janvier, en fin d'après-midi, salle des cérémonies de l'hôtel de ville, le Maire, les adjoints, les conseillers municipaux et le personnel communal se sont retrouvés pour une réunion conviviale. Gérard Bazin a vanté les qualités de Marina Maillot qui a émis le souhait, pour un rapprochement de domicile, d'aller travailler à Cuguen à compter du 16 janvier 2016. « *Je vous souhaite de poursuivre votre activité avec autant d'enthousiasme et de professionnalisme.* »

Marina Maillot est entrée à l'école Jacques-Yves Cousteau comme agent ATSEM à mi-temps en janvier 2003. Titularisée en 2004. De 2005 à 2012, elle a pris un congé parental avant de réintégrer l'équipe de l'école en 2012, pratiquement à temps complet. En 2015, elle a effectué une formation s'intitulant : « *encadrer des activités d'arts plastiques avec les enfants.* »



Pascal Goriaux, adjoint responsable du restaurant municipal Grain de Sel, a salué Philippe Lemasson qui a effectué, pour la 2^e fois, le remplacement d'Angéline Bourges (congé maternité). Remplacement de 8 mois « *vous avez repris à bras le corps notre travail sur le plan de maîtrise sanitaire initié par Angéline et avez brillamment organisé la rentrée de septembre 2015.*

Vous êtes également parvenu à maintenir un climat de travail agréable et la cohésion nécessaire à l'épanouissement de chacun dans ses missions » ; et de poursuivre « *vous avez beaucoup d'humour et vous débordez de gentillesse* » ; et de conclure « *je sais que les enfants regretteront les airs de guitare et les petites chansons qui avaient le don de les assagir instantanément. Le Père-Noël lui-même vous remercie de l'avoir invité le 18 décembre dernier.* »



ENGLISH WITH VICKI
Anglais avec une Britannique

Interactif, convivial et amusant
En petits groupes, adultes et enfants à partir de 3 ans
Cours hebdomadaires pendant les périodes scolaires
Stages de vacances

Vicki Logeais – rue de la Rabine – 35520 La Mézière
02 99 66 52 84 vixlo@neuf.fr

PAT' JARDIN

Le service qu'il vous faut à proximité

Jardinage – Entretien – Taille – Tonte
Petit Bricolage Intérieur Extérieur

CESU ACCÉPTE

Patrick SOLLEUX

5 rue d'Ouessant – 35520 LA MEZIERE
☎ 02 99 13 17 47 - 📞 06 63 39 24 70
email : patjardin@free.fr - site : patjardin.free.fr

INEO HABITAT
■ conseiller ■ vendre ■ louer ■ gérer

11 place de l'église – 35520 LA MEZIERE
☎ 02 99 69 36 21 – fax : 02 99 69 31 35
www.ineohabitat.com



Le Chai St Vincent

Vins de Vignerons

Vins fins - Spiritueux - BIB

Conseils - Dégustation

Cadeaux d'entreprise

VINCENT BRUGALLE

Glérois – 35520 LA MEZIERE

TEL-FAX : 02 99 69 20 23

📞 06 10 68 30 50

e-mail : le.chai.saint.vincent@gmail.com

Site : www.chaisaintvincent.fr

Ouvert du mardi au samedi et le dimanche matin

☎ 07.61.53.90.13
www.mobilcoiff.com

Mobil'coiff

Coiffure à domicile

Déplacement 30 km autour de La Mézière



Evelyne' Couture

Votre atelier Couture à La Mézière

☎ 02 99 69 30 10 - 📞 06 73 59 62 49

e-mail : evelyne.couture35@orange.fr

16, place de l'Église - 35520 Melesse

Les Classiques : Ourlets, fermetures, doublures...

Ameublement, Décoration.

Confection femmes, enfants.

Maîtrise d'œuvre en bâtiment



Gilles Germain

Maître d'œuvre

14, rue de la cerclière
35 520 LA MEZIERE
Tél. 02 99 69 34 98
Fax 02 99 69 25 09

gilles@germainbat.com



Salon

New Style

Coiffure mixte – Styliste visagiste

Lundi 14h – 19h

Mardi – Mercredi – Jeudi : 9h – 19h30

Vendredi : 9h – 19 h Samedi : 8h30 – 17h

2, rue Texue – 35520 La Mézière

02 99 69 35 32



Chrysalide&Papillon

Une autre approche de l'accompagnement
Scolaire et familial

Sylvie DUVAL-BROUARD

☎ 06 23 64 15 41

@chrysalideetpapillon@outlook.fr

www.chrysalideetpapillon.fr

Soutien scolaire

- Maths, Français
- Apprendre à Apprendre
- Remise à niveau, révisions DNB

Ateliers pour grandir

- Théâtre relationnel
- Atelier Philo
- Débats Ados

Ateliers pour s'épanouir

- Bien-être
- Monde de la relation
- Gestion de conflits

Coaching scolaire et familial

- Accompagnement personnalisé
- Atelier parentalité

VENTE DIRECTE A LA FERME DE VIANDE BOVINE LIMOUSINE



Prêt à congeler
(ensaché et étiqueté)
Colis 7 à 10 kg
Steaks hachés – Merguez/5 kg

GAEC BOHUON

La Châtaigneraie – LA MEZIERE

☎ 06 88 57 58 97 - ✉ didier.bohuon@wanadoo.fr

CAP REMORQUE

SPÉCIALISTE REMORQUE POUR
PARTICULIERS ET PROFESSIONNELS

7500M2 DE STOCK A PRIX NEGOCIES

ROUTE DE ST MALO 35520 LA MEZIERE

02 99 54 93 95 / cap-remorque.fr

Vente, accessoires, pièces détachées, rampe alu



Jacques Cirodde

☎ 06 74 50 98 14

Romain Baudé

☎ 06 86 79 91 81

capplomberiechauffage@gmail.com

INSTALLATION NEUVE ET RÉNOVATION
MODIFICATION DE CUISINE ET SALLE DE BAIN
REPLACEMENT DE CHAUFFE-EAU ET CHAUDIÈRE
DÉSEMBOUAGE

Garantie décennale – Siret 800 753 352 000 15

Le Bonheur des Prés

Boucher-Charcutier - Traiteur
16 Place de l'église
La Mézière

02.99.69.37.29

lebonheurdespres@orange.fr

viande de boeuf Label Rouge
veau authentique



Directeur : M LIMOU
Chef Atelier : M PINEL Guy

SARL CAP PLAISANCE –ZA BEAUSEJOUR – 35520 LA MEZIERE

TÉL 02 99 69 24 21 – FAX 02 99 69 24 83



**D. ANDRÉ
BRETONLEC**

La maîtrise des énergies



PLOMBERIE
CHAUFFAGE
ELECTRICITE
ENERGIES RENOUVELABLES
Neuf
Rénovation
Dépannage

ZA Beauséjour 2 - CS 86837 - 35520 LA MEZIERE - Tél : 02 99 69 37 03

Vivéco



Jean-Luc et Laurence vous accueillent :

Du lundi au vendredi :
8h30 à 13h00 et 15h30 à 20h00
Samedi : 8h30 à 20h00
Dimanches et jours fériés :
9h00 à 13h30/17h30-19h30

Produits locaux
Dépôt pressing
Butagaz
Livraison
Dépôt de pain
Sandwichs
Galettes/crêpes artisanales

4 place de l'Eglise - 35520 LA MEZIERE

☎ 02 99 69 33 23

Néotoa (bailleur immobilier) s'installe Place Belmonte

Au cours de l'été 2015, la Mairie signale à Néotoa son intention de libérer le local de la bibliothèque situé place Belmonte, pour cause de déménagement à la médiathèque, rue de la Flume.

Gwenaëlle Lourdin précise « nous avons alors étudié la possibilité de nous installer sur la ville dans un local nous appartenant. La communauté de communes du Val d'Ille est un secteur porteur et dynamique. Notre patrimoine s'y développe tout particulièrement comme notre dernière mise en location de la résidence des Camélias à Vignoc le 8 mars dernier ».

Le local de la place Belmonte a été aménagé en espace d'accueil et en une salle de réunion pour les collaborateurs de Néotoa.

DEUX POINTS SERVICES

À l'accueil, deux bureaux : celui de Gwenaëlle Lourdin, responsable de secteur La Mézière Nord : secteurs des communautés de communes de la Bretagne Romantique et autres communes jusqu'à Pleurtuit ; et celui de Françoise Le Frapper, responsable de secteur La Mézière Sud : secteur de la communauté de communes du Val d'Ille et autres communes jusqu'à Sens de Bretagne.

Prochainement des permanences seront mises en place les mardis de 9 h à 12 h. Françoise Le Frapper indique « nous sommes amenées à nous déplacer souvent à domicile, c'est pourquoi les plages horaires sont restreintes. Nous recevons, en cas de besoin, sur rendez-vous ».

Néotoa, bailleur immobilier, suit ses locataires de l'entrée dans le logement jusqu'à sa sortie. Les locataires peuvent solliciter Néotoa pour des questions techniques, administratives ou des changements de logements et même des états des lieux. Le bailleur peut aussi être sollicité pour une recherche de logement : location, achat ou accession.



Gwenaëlle Lourdin et Françoise Le Frapper dans leur espace d'accueil, place Belmonte.

➤ **Contact** : 02 23 48 80 00 ou contact@neotoa.fr

Muriel Jorry aide à domicile



La Macérienne Muriel Jorry, aide à domicile.

La Macérienne Muriel Jorry propose ses services d'aide à domicile, pour les seniors, sur les communes de La Mézière, La Chapelle-des-Fougeretz, Gévezé, Melesse, Vignoc, Pacé, Montgermont et Saint-Grégoire.

DOMAINES D'INTERVENTION

L'aide à la toilette et à l'habillage, le ménage, le repassage, l'aide à la préparation des repas, les courses, l'aide pour les démarches administratives, l'aide pour l'utilisation courante d'internet et petits travaux de couture.

Emploi à domicile CESU (chèque emploi service universel).

À noter : Muriel Jorry est la chanteuse du groupe musical « The Nevers Mondays ». À ce titre, Muriel Jorry se propose de chanter à l'église pour les mariages (une ou plusieurs chansons). Elle est déclarée au GUSO.

➤ **Contact** : 06 69 70 07 13 ou muriel.jorry@hotmail.fr
 Pour visionner sur internet : <http://mj-aideadomicile.blogspot.fr/>

La crêperie Ker Soazig récompensée pour ses recettes 100 % Bio

Située au rond-point de Cap Malo, jouxtant le Bistrot du Terroir, la crêperie Ker Soazig a été récompensée lundi 15 février pour sa note A sur une échelle de 5, grâce à ses recettes Bio.

Le bistrot-crêperie, 1^{er} certifié 100 % Bio de France a été élu en 2015 meilleur crêpier d'Ille-et-Vilaine. Il a été créé en 2014 par Philippe Le Duff (après celui de Rennes en 2011).

Hubert Vendeville, d'EVEA Tourisme, précise «*prônant une cuisine Bretonne, inspirée des recettes de sa grand-mère Soazig Kersauson, la crêperie privilégie un approvisionnement en produits*

majoritairement locaux, de saison et bien sûr Bio ». Gérard Bazin, Maire, a loué le «*savoir faire* » de Ker Soazig et a prôné le «*Faire savoir* ».

LES RÉVÉLATIONS DE DANIEL JEULIN

Présent à la remise du Prix à Ker Soazig, Daniel Jeulin, initiateur de Cap Malo avec Jean-Louis Tourenne, a révélé dans son allocution la future implantation du drive Leclerc à proximité immédiate de la crêperie et du restaurant «*début des travaux en mars pour une ouverture en septembre* ». Il est à noter que des bornes numériques vont être installées dans les commerces et



Daniel Jeulin a informé les invités à Ker Soazig.



Philippe le Duff au micro avec au second plan Daniel Jeulin, Hubert Vendeville et Gérard Bazin.

boutiques de Cap Malo. Au cinéma, au bowling et dans les magasins de la zone de chalandise, «*il suffira de commander et d'aller chercher son CD ou son livre après avoir vu son film ou fait sa partie de bowling* ».

Autre nouvelle, un opticien va ouvrir un magasin à Cap Malo Boutiques prochainement.

Enfin, la 3^e tranche de Cap Malo «*située derrière le cinéma et le bowling, est à l'étude pour accueillir des bureaux, surtout du Tertiaire, pour augmenter l'affluence de clientèle en semaine à Cap Malo car tout monde sait que Cap Malo, le week-end, fait le plein* ».

BAR TABAC PRESSE PMU AMIGO

La Pause des sportifs

Sylvie et Pierrick
9 place de l'église
35520 LA MEZIERE
02 99 69 34 77

Timbres fiscaux
 Timbres poste
 Photocopies A3 – A4
 Tickets de transports
 Ilenoo
 Cartes de téléphone
 Ouest France
 Développement photos

Ouvert tous les jours - Galettes saucisses le dimanche après-midi

En 1980 : Joseph Bachelot 1^{er} employé communal polyvalent



Joseph Bachelot dans sa maison à Beauséjour.

La Mézière, commune de 1247 habitants, comptait en 1979 deux employés communaux chargés de l'entretien du bourg et de la campagne.

Olivier Thébault, 78 ans (ce n'est pas une erreur!) a sollicité en début de 1980 « l'intention de cesser ses fonctions au service de la commune » (source : Macérien d'avril 1980). Il était fossoyeur (Il sera remplacé, provisoirement, par celui de Saint-Gondran) et assurait également l'entretien des espaces verts, le nettoyage des WC publics et les publications.

Jean Houitte, cantonnier pendant 31 ans, prendra sa retraite en septembre 1979. Jean-Louis Tourenne, gérant du bulletin municipal, écrit le 12 octobre « il a veillé à l'écoulement des eaux, au bon fonctionnement des divers réseaux, participé activement à la construction des voies communales, assuré leur entretien, nettoyé le bourg et ses environs, entretenant toujours les relations les plus cordiales avec ses concitoyens ».

UN 1^{ER} EMPLOYÉ POLYVALENT

Le conseil municipal et son Maire Gérard Fuselier précisent : le poste d'employé polyvalent créé à compter du 1^{er} février 1980 (délibération du 28 décembre 1979) est un emploi permanent à temps complet (41 h de travail par semaine).

Joseph Bachelot est recruté. Originaire de Janzé, né en 1931, il habite la commune, au lotissement de Beauséjour, rue des Camélias, depuis 1970 « j'ai fait tout seul tout le gros œuvre ainsi que la charpente ». Il faut

dire que Joseph Bachelot a exercé dans le bâtiment pendant 23 ans. Son épouse Denise travaillait chez Simone Gastinel-Jagu, antiquaire, meubles et tableaux anciens, situé à Beauséjour (bar de nuit actuel).

À ses débuts, il intervenait sur tous les fronts. Sauf en campagne ou Joseph Roinson « conduisant son tracteur » avait remplacé en octobre 1979 Jean Houitte dans ses fonctions de cantonnier. Joseph Bachelot précise « le tracteur et sa remorque pour les divers transports, servait aussi de tondeuse à gazon. Le vélo constituait un moyen de transport complémentaire ».

C'était au temps... Où Pierre Biet avait encore ses vaches (ferme près de l'actuelle médiathèque) et Joseph Roinson dans sa ferme des Ormeaux (rue de Macéria), comme le confesse sa fille Sylvie « mon père s'occupait des vaches avant d'embaucher le matin à la commune ».



En 1988, Joseph Bachelot en compagnie de Thierry André et d'un stagiaire alors employé par la commune.

Joseph Bachelot précise que dans le bourg « il n'y avait qu'un seul espace vert autour de l'église. Plus tard, je me suis occupé des arbres et taillé pour la 1^{re} fois les haies qui entouraient en partie le terrain de football du Chêne Hamon (école J.Y. Cousteau et restaurant Grain de Sel maintenant). »

Ce qui a fait la renommée de la commune et du travail de l'employé municipal Joseph Bachelot ce sont les prix récoltés pour le fleurissement de La Mézière. En effet, la commune a obtenu un 1^{er} prix départemental

et surtout en 1988, un prix Régional dans le cadre des villes et villages fleuris (le diplôme est toujours visible salle Emile Carron de l'hôtel de ville), dans la catégorie des communes de même strate de population.

Il faudra attendre le 1^{er} décembre 1983 pour qu'un 3^e employé polyvalent soit recruté : Freddy Bougerie, spécialisé dans le bricolage et l'électricité. Thierry André sera détaché de l'ESAT (établissement et service d'aide par le travail) de la Simonière en Saint Symphorien dès l'été 1986. Il sera affecté essentiellement aux espaces verts. Il sera titularisé en avril 1996.

La commune prenait son essor dans ces années 1970-1980. Les entreprises s'installaient... à Beauséjour : But et Monnier... à la Herbettais : Lahaye... à la Bourdonnais : Mariault, Henri Gadaud (Porclo), Discount meubles, Magasin Dames de France, Pneus Laurent ou encore cafés Cigogne.

Joseph Bachelot a connu toutes ces évolutions avec l'extension des espaces verts dans les nouveaux lotissements comme les Ormeaux et un peu plus tard le Chêne Hamon et le Paumeris.

Après 10 années au service de la commune, Joseph Bachelot va prendre sa retraite en avril 1992. Le maire Jean-Louis Tourenne fera l'éloge de l'employé municipal et lui remettra un diplôme d'honneur en présence de Joseph Lorant et Denise Chouin « Monsieur Bachelot, homme discret mais efficace, a su développer un tempérament d'artiste et de poète pour orner la commune d'une couronne de fleurs. Autodidacte il a su, en dehors de ses heures de travail, se renseigner et se documenter auprès de professionnels ». Il sera remplacé à son poste de responsable des espaces verts par Hervé Beaulieu. La commune comptait alors 2148 habitants (recensement 1990). La population avait doublé en 10 ans!

Guy Castel
Conseiller Municipal Délégué

Boxe Thaï

après la Coupe de Bretagne du 31 janvier

Le dimanche 31 janvier, en après-midi à la salle Cassiopée, 500 à 600 personnes ont assisté à la Coupe de Bretagne de boxe Thaïlandaise.

Dès l'ouverture, un assaut a opposé deux très jeunes compétiteurs pour le plus grand plaisir des spectateurs massés sur les gradins et sur la scène au pourtour du ring.

Cinq clubs étaient représentés : S^t-Malo, Concarneau, S^t-Gilles, S^t-Hilaire (85) et La Mézière : Naga Team.

15 assauts au programme.

En 1^{re} partie le local Jocelyn Tizon, 15 ans, a brillamment remporté son assaut chez les cadets et en 2^e partie trois combattants, classés C : Yoann Namon, en moins de 60 kg, a fait plaisir à ses nombreux supporters Macériens



Des féminines sur le ring.



Les assauts en boxe thaïlandaise ce n'est pas du gâteau!

ainsi que chez les féminines, en moins de 57 kg, Danaé Cuvinot. Enfin Baptiste Pirot en moins de 71 kg.

Au total : 4 victoires pour 2 défaites.

Un bel après-midi de gala de Boxe Thaï.

Boxe Thaï : ados 8-15 ans et femmes, 150 € en loisirs et 175 € pour les compétiteurs.

Boxe Anglaise : ados 8-15 ans et femmes, 100 € en loisirs et 125 € pour les compétiteurs.

➤ **Contact** : des créneaux horaires chaque jour de la semaine. Club de boxe thaïlandaise et Anglaise.

Renseignements : Jérôme Juin au 07 81 30 38 77 ou nagateam.com

Montgerval Auto Services



- Entretien Toutes Marques
- Réparation Toutes Marques
- Véhicules Occasion & Neuf



Montgerval - 35520 - LA MEZIERE - 02 99 66 52 51

auto-service.montgerval@wanadoo.fr

Alcool Assistance 40 ans d'abstinence pour Albert Guillaume

En 1971, Jean-Claude Corvaisier tenait un bar, attenant à une épicerie, en centre bourg de La Mézière (à l'emplacement de la Pharmacie et du bar Le Clap, actuellement).

Malade alcoolique, il décide de se soigner et fait appel à « Nono » de la Croix d' Or de Rennes. Rapidement l'abstinence de toutes boissons alcoolisées s'installe.

Heureux de sa joie de vivre retrouvée, il fit un 1^{er} contact au Bas-Luth, chez Albert Guillaume, malade alcoolique en 1974. Aujourd'hui Albert Guillaume précise « j'ai arrêté de boire en 1975. Depuis cette date je n'ai jamais rechuté. Pas d'alcool depuis 40 ans ».

Tous les trois : Jean-Claude Corvaisier, son épouse Geneviève, et Albert Guillaume vont créer en 1977 une section Croix d'Or à La Mézière (aujourd'hui Alcool Assistance) avec le concours de quelques Macériens abstinents et de la Municipalité.



De gauche à droite : Colette Hervé, Albert Guillaume, Gérard Bazin, Marie-Thérèse Guillaume et Jean-Claude Corvaisier.

Mardi 1^{er} décembre, salle Emile Carron, en présence de la Présidente de la section macérienne Colette Hervé, du fondateur de la section Jean-Claude Corvaisier et de son épouse, Albert Guillaume a reçu le trophée d'Alcool Assistance pour 40 années d'abstinence. Jean-Claude Corvaisier a félicité et couvert d'éloges Albert pour son parcours

personnel, en tous points exemplaires et pour toute l'aide qu'il a pu apporter aux malades. Pour sa part le Maire a réaffirmé « le soutien indéfectible de la municipalité à l'association ».

Une belle cérémonie teintée de beaucoup d'émotions.

➤ **Contact** : Colette Hervé
au 02 99 69 57 68.

Téléthon - Balade en poids lourds et musique non-stop

Dans le cadre du Téléthon, samedi 28 novembre, place de l'église, devant la boulangerie l'Atelier des Saveurs, une vente de brioches et des séances de maquillages ont permis de récolter 820 € au profit de l'opération.

Le samedi suivant, 5 décembre, dans le cadre du marché de Noël à la salle Cassiopée, des baptêmes en cabine d'un camion poids-lourds (véhicule de la STG) piloté par le Macérien Lionel Derenne a permis aux enfants, mais aussi aux adultes, de se familiariser avec la conduite d'un « gros Cube » au cours d'une balade de 5 km autour de l'agglomération.

28 trajets ont été effectués.



Les enfants Raphaël, Yaël, Cassandre et Johann devant la cabine du poids lourds de la STG.

À noter : ce même jour, à la salle polyvalente, de 14 h à 20 h, six heures de musique non-stop avec l'école de musique du Val d'Ille : Allegro.

Collecte 2015 : 4221 €

Contact : Nicolas Auvray
06 15 71 59 51.

La Cigale vers une renaissance en 2016

L'association La Cigale a tenu son assemblée générale ordinaire le 28 octobre 2015. À cette occasion Gilbert Leport n'a pas souhaité conservé la présidence qu'il a exercée de 2009 à 2015. Il a, somme toute, accepté de poursuivre son activité comme responsable du local Muzikado et de location de matériel sono (699 € de recettes en 2015 pour 12 locations).

Les groupes musicaux au nombre de sept en 2015 répétant au local Muzikado, situé rue de la Flume, passent à cinq cette année : Phonoclub, Red Dawn, Hexécutor, Lingus et Lady Lena Club.

Adhésion : 30 €.

Le local va être fermé en raison de la restructuration du centre de loisirs à compter de juin 2016 pendant toute la durée des travaux.



À gauche : Fabien Le Gal, nouveau Président, en présence de Gilbert Leport et de Blandine Johra.

LA RENAISSANCE

Mercredi 20 janvier s'est déroulée une assemblée générale extraordinaire à la salle Emile Carron.

À l'unanimité, Fabien Le Gal a été élu président. Il est assisté de Blandine Johra à la trésorerie et par Nathalie

Loury et Karine Foulon au secrétariat. Gilbert conservant ses attributions : Muzikado et locations de sono (sono avec jeu de lumières : 75 € + 7 € d'adhésion et sono seule : 50 € + 7 € d'adhésion).

Devant une assemblée, en partie renouvelée, Fabien Le Gal a fait part de ses projets pour 2016 :

poursuite de la Fête de la Musique en juin 2016 (bénéfice en 2015 : 1416 €), réflexion sur la mise en place d'un feu d'artifice pour le 14 juillet et organisation d'une manifestation à l'occasion du Téléthon à l'automne « je souhaite, a précisé le nouveau Président, élargir la fête de la musique et créer une sorte de comité des Fêtes ».

► Contact et adhésion :

associationlacigale@live.fr ou

Gilbert Leport au 06 74 26 14 89.



Un groupe de nouveaux adhérents.

AUTO ECOLE AGENNAIS

38, Rue de Macéria
35520 La Mézière

La Brosse
35520 La Chapelle-des-Fgtz

Tél. 06.71.27.05.18

Electricité Générale

Neuf et rénovation – Alarmes – Motorisation – Ventilation – Chauffage
Elec Eclairage Déco – Domotique – Remise aux normes – Dépannage

JOUAN Gaëtan
4 rue Eric Tabarly
35520 LA MEZIERE

☎ 06 85 08 35 16

✉ gaetan.jouan@free.fr

Partenariat ASLM Football – SPIE

Le lundi 30 novembre dernier, Franck Fagouin, Président du club, a accueilli à la salle du Foyer Pégase Patrick Lepronier, chef de service réseaux extérieurs à la SPIE (société spécialisée dans les domaines du génie électrique, mécanique et climatique, de l'énergie et des réseaux de communication) pour une signature de partenariat.

L'ASLM Football se charge de la promotion de la société (banderole et panneau) contre un soutien financier de la part de la SPIE.



Sandrine Marion, adjointe aux associations, Patrick Lepronier de la Spie, Franck Faugouin, président de l'ASLM et Mickaël Massart, Conseiller Municipal Délégué.

Nature-Loisirs Quatre entretiens des nichoirs à chouettes chevêches



Les associations Nature-Loisirs et LPO ont recensé des chouettes chevêches sur un secteur au sud-ouest de La Mézière. Quatre nichoirs ont alors été installés en 2011, pour permettre leur retour sur le territoire communal.

Il s'agit d'une petite chouette de 22 cm de haut, qui se rencontre dans des habitats très variés (prairies avec des arbres, vergers, périphérie des villages, etc.).

Elle niche alors dans de vieux arbres creux, des bosquets, mais aussi dans les anfractuosités de murs.

Une cause du déclin de cette espèce est la destruction de son habitat mais aussi l'utilisation de pesticides agricoles qui réduit le nombre de proies.

Nettoyage annuel des nichoirs chez les familles Jacques Charpentier, Jean-Luc Chausseblanche et René Lemoine.

La Station Théâtre Le programme



Bernard Meullen sur scène en mars

MARS

Vendredi 25 et samedi 26 mars 2016 à 20 h 30

«...ET L'HUMAIN... ALORS ?»

Spectacle d'après la vie et l'œuvre de Fernand Deligny, de et par Bernard Meullen. En lien avec la Semaine d'information sur la santé mentale.

À l'instar de Deligny, éducateur, écrivain et poète combatif qui engagea sa vie auprès des délinquants, des fous puis des autistes, Bernard Meullen délivre dans ce spectacle la beauté d'un geste et d'une parole si vastes et si généreux que nous ressentons puissamment la nécessité de vivre et de penser au plus près de l'humain.

AVRIL

Samedi 30 avril et dimanche 1^{er} mai 2016

6^È ÉDITION D'AUGUSTES PÉDALES

Théâtre, littérature, performances, arts plastiques et bal cycliste. Circonvolutions poétiques autour du vélo. En partenariat avec le TRUC recyclerie d'art de Neauséjour.

MAI

Vendredi 13 et samedi 14 mai 2016 à 20 h 30
À partir de 12 ans.

SANS EXISTENCE FIXE

(création) d'après Pochade Millénaristes d'Eugène Durif, avec Cécile Kiffer, Dominique Malherbe et François Possémé dans une mise en scène de Jean Beaucé.

Là, il y a trois personnages, la Gueulante qui s'époumone avec frénésie, Marianne une saleté qui éconduit les foireux au son du violon et de la mandoline et Malako un sauvage qui s'étouffe dans la futilité des riffs de sa guitare.

Association Sportive du collège Germaine Tillion

Le mercredi 27 janvier, Morgan Leprince, professeur d'EPS au collège, a organisé une rencontre départementale de gymnastique rythmique.

Une centaine de jeunes filles venues de Vitré, Guer, Rennes et La Mézière se sont retrouvées à la salle Orion pour une rencontre départementale. Morgan Leprince précise « *c'est la 1^{re} représentation de l'année qui a pour objectif de montrer ce que l'on a fait dans nos associations afin de préparer la future échéance. Plaisir et non compétition : 13 équipes se sont succédées. Cela va du niveau débutant. Jusqu'à... certaines d'entre elles qui pratiquent l'activité pour la 4^e année* ».



Les jeunes filles du collège lors d'une évolution.

À noter : l'équipe des 3^e de 2016 a d'ailleurs participé au dernier championnat de France en mai dernier à Mulhouse où elle a terminé 13^e sur 24 (meilleur classement depuis 6 ans). Et deux élèves : Lucille Poiseau et Lisa Fischmeister, ont obtenu le niveau national en tant que jeunes officielles (éléments obligatoires pour se présenter en compétition).

La journée de mercredi s'est terminée par un flash mob et la distribution d'une photo souvenir et d'un crayon offerts par l'UNSS départementale.

Prochain rendez-vous à Rennes le mercredi 23 mars pour les championnats d'académie qualificatifs pour les championnats de France.

BILAN DE L'AS COLLÈGE DE LA MÉZIÈRE

Pour 2015-2016 : 140 licenciés, soit 23 % des élèves du collège. Ils pratiquent une des 5 activités principales encadrées par des professeurs d'EPS : tennis de table, handball, volleyball, danse et gymnastique rythmique.

BILAN À MI-PARCOURS

Gymnastique rythmique : la section compte 33 élèves réparties en 5 groupes de 3 niveaux différents.

Tennis de table : en championnat départemental par équipe, le collège

se classe 2^e et 4 duos sont qualifiés pour le championnat départemental.

Volleyball : la section compte une vingtaine d'élèves. Les 2 équipes garçons benjamins et minimes sont en phase de district et espèrent se qualifier pour la finale départementale le 3 mars à Rennes.

Handball : l'équipe minime garçon termine 5^e à l'inter poule.

Danse : une douzaine de jeunes filles se retrouvent une fois par semaine afin de préparer une composition pour le Festival « Arts en scène » à Dinan en mai.

À noter : en cross-country une cinquantaine d'élèves du collège ont participé au championnat départemental de cross à Rennes fin novembre. L'équipe minime filles deuxième année est vice-championne départementale et a participé aux championnats d'Académie le 9 décembre à Yffignac où elle termine 8^e sur 20.



Les jeunes filles de la section GR du collège.

SECURITEST

CONTROLE TECHNIQUE

☎ 02 99 13 16 96

ZA La Montgervalaise 2
35520 LA MEZIERE

www.controleduvaldelille.securitest.fr

OUVERT 6 j/7, avec ou sans rendez-vous.

Véhicule de prêt. Accès à tous véhicules :
utilitaire, camping-car, 4 x 4, GAZ

A POLIN'HAIR

Homme - Femme - Enfants - Accès à mobilité réduite

02 23 46 08 79

apolin'hair coiffure - styliste / visagiste
16, place de l'église - 35520 La Mézière

Nature-loisirs - Programme 2016 (1^{er} semestre)

Les animations et les randonnées sont ouvertes à tous, enfants et adultes.

Adhésion proposée et non obligatoire de 2 €/adulte et 5 €/famille

➤ **Contact** : natureloisirs@aliceadsl.fr

RANDONNÉES PÉDESTRES ET VÉLO

Dates	Informations
23 et 24 avril 2016	Week-end de randonnée à l'île de Groix
1 ^{er} mai 2016	Sortie à vélo lors de l'évènement « Le vélo dans tous ses états » - 25 km environ
19 juin 2016	Randonnée et Festival Photo Peuples et Nature de La Gacilly (Japon et Océans)

ANIMATIONS

Dates	Informations
Printemps 2016	Mise en place d'un compostage collectif (Résidence des Coteaux et de la Beauvoirie)
1 ^{er} mai 2016	« Le vélo dans tous ses états » à La Mézière (dépôt-vente vélos, spectacle, vélos à assistance, BMX, randonnée vélo, lectures...)
21 mai 2016	Observation des oiseaux au crépuscule à l'étang de Bazouges sous Hédé
22 mai 2016	Fête de la nature du Val d'Ille (animations nature, randonnée, restauration bio...) à Montreuil-le-Gast Organisée par le collectif d'associations et de citoyens CAC21

JARDINAGE, ARBRES FRUITIERS

Dates	Informations
12 mars 2016	Greffage de fruitiers (pommiers, poiriers)
25 mars et 26 mars 2016	Soin aux arbres fruitiers : séance en salle et séance dans un verger
Printemps 2016	Mise à disposition d'un broyeur de végétaux : broyage et paillage

AU TRAVAIL À VÉLO

Dates	Informations
Du 2 au 12 juin 2016 (dates à confirmer)	« Fête du vélo » organisée par FUB, FFCT... Rendez-vous place de la mairie à 7 h 40 et déplacement vers Rennes en 40'- 45' (arrivée vers 8 h 30)

ART FLORAL

Dates	Informations
12 mars 2016	De 9 h à 15 h, Salle Calypso. Contact : Rolande Riefenstahl 02 99 69 35 05.



*A chaque évènement de l'année :
Fête des mères, Communions,
Baptêmes, Mariages, Noël, Pâques...
Nombreuses réalisations !*

HORAIRE D'OUVERTURE :
Ouvert du mardi au vendredi : 7h-13h30 et 15h-20h00
Le samedi : 7h-13h30 et 15h-19h30
Le dimanche : 7h-13h

Formule "midi"

3 place de l'Eglise – 35520 LA MEZIERE
☎ 02 99 69 35 03



Le nouveau bureau du Club du Sourire

Suite à l'assemblée générale du jeudi 26 novembre un nouveau bureau, a été élu : Marie-Jeanne Dolet, Présidente; Marie-Yvonne Leprieur, Vice-présidente, Maurice Frémont et Bernard Chevillon, trésoriers; André Goupil et Marie-Thérèse Monnier, secrétaires; Sylvie Jehl, Roger Jubault, Eugène Lebreton et René Chevillon, membres.

Dans un communiqué, le secrétaire André Goupil a fait savoir que le club a fêté ses 40 ans, le 18 juin 2015 et que « *notre but est de distraire les personnes plus ou moins âgées et aussi de rompre avec la solitude que certains peuvent éprouver. Nombre de personnes hésitent à nous rejoindre pour des raisons qui leur sont propres et n'osent pas faire le premier pas. Que ces personnes soient rassurées, nous sommes un groupement d'amis prêts à vous accueillir parmi nous (sans empiéter sur votre liberté).* ».



Le nouveau bureau du Club du Sourire.

Cotisation : 17 € à l'année.

Activités du club : jeux de cartes (tarot, belote, rami); jeu de scrabble, petits chevaux, triomino, jeux de boules et de palets, mais aussi broderie, informatique, aquarelle, groupe de chants, marche hebdomadaire.

À noter : ramassage de châtaignes suivi d'une grillade, pique-nique, ex-

cursions d'une journée et séjour d'une semaine l'été, deux repas par an.

En 2016 : voyage dans le Périgord du 19 au 25 juin pour un coût de 885 € par personne.

➤ **Adhésion et renseignements :** Marie Jeanne Dolet au 02 99 69 33 48 ou goupilac@orange.fr

Club du Sourire

Prévention des escroqueries à domicile et sur internet

À l'initiative de Jean-Luc Heyert, conseiller municipal, une réunion d'information s'est déroulée dans les locaux du Foyer Soleil, le jeudi 28 janvier en après-midi. Environ

80 personnes s'étaient réunies pour écouter les conseils prodigués par le Maréchal des Logis chef André Bourdon, conseiller en sécurité à la Brigade de Gendarmerie de Hédé-



Jean-Luc Heyert et le MDL Chef Bourdon.



Une vue des membres du Club du Sourire.

Bazouges. Après une présentation des différentes escroqueries dont sont victimes nos aînés à domicile et sur internet, une large partie de l'après-midi a été consacrée à un échange très interactif entre les animateurs et la salle. De très nombreuses questions ont été posées, il faut dire que le sujet était plutôt d'actualité avec des tentatives d'escroqueries sur internet de plus en plus fréquentes.

La Petite Reine du Val d'Ille résultat de la tombola

À l'occasion du cyclo-cross international Intermarché, une tombola a été organisée par La Petite Reine du Val d'Ille en partenariat avec le Crédit Agricole : agence de La Mézière représentée par Viviane Olivier.

Au cours de la journée ? une somme de 531 € a été récoltée suite à la vente de tickets. Cette somme a été offerte, le jour même, par l'organisateur Nicolas Lebreton au Professeur Saddek Laoussadi au profit de la recherche contre la Spondylarthrite ankylosante.

Lundi 18 janvier, dans les locaux du Crédit Agricole à Gléris, Xavier Renault, Directeur des caisses de La Mézière, Gévezé et Romillé et les administrateurs René Gauron et Patrice Guérin ont accueilli les membres de la Petite Reine et son président Nicolas Lebreton pour offrir à l'heureux gagnant le lot de la tombola.

Bernard Levilain de Rennes, accompagné de son épouse, a reçu des mains du Directeur du CA un vélo électrique d'une valeur de 1200 €. Le récipiendaire a précisé « *je suis un mordu de vélo et de plus, c'est amusant, j'ai travaillé au CA* ».



Dans le local du CA de La Mézière l'heureux gagnant Bernard Levilain accompagné de son épouse.

Nicolas Lebreton a profité de l'occasion pour annoncer la date de l'édition 2016 du cyclo-cross international : le vendredi 11 novembre. Je suis désolé pour l'UNC mais le calendrier international a, hélas, ses contraintes. Le dimanche suivant une épreuve de

la Coupe de France se déroulera dans l'Orne. En 2017, nous aurons le plaisir d'accueillir une manche de la Coupe de France et de poursuivre « *pourquoi pas en 2016 des séances de dédicaces avec Eddy Merckx ou Greg Lemon... À suivre* ».



Aux portes de Rennes
Le Gîte du Cormier
Nadine & Claude BASTIAN
*Vous accueillez dans un cadre verdoyant,
& Vous offre calme & confort.*

A bientôt !

Le Cormier - 35520 La Mézière
06 22 46 88 27
www.gite177.jimdo.com

Ref: 35G14009



Gîtes de France, leader mondial de l'hébergement touristique chez l'habitant.

ROAZHON-ÉLECT'

ÉLECTRICITÉ - PLOMBERIE - CHAUFFAGE TOUTES ÉNERGIES

ANDRÉ Dominique

**2 rue du Tram ZA Beauséjour
35520 La Mézière - 07 89 33 11 17**

NEUF - RÉNOVATION - DÉPANNAGE

 **roazhonelec@orange.fr**

Création de la Pétanque Loisirs Macérienne

Le club de la Pétanque Loisirs Macérienne (PLM et non Paris-Lyon-Marseille!) a été créé en début d'année.

Le bureau est constitué d'un Président d'honneur, Jules Bazin, d'un Président Joël Le Hir, d'un trésorier, Bernard Guerlavais et d'un secrétaire, Eugène Provault.

Le nombre d'adhérents s'élève à une trentaine de membres. Lieu de jeux : parking derrière l'hôtel de ville et allée du Bois de la Garenne les lundis et mardis en après-midi.

» **Contact pour renseignements et adhésion** : Eugène Provault au 02 99 69 33 14



Derrière l'hôtel de ville : lundi 15 février, le groupe de joueurs de pétanque.

Associations des Collectionneurs

MARCHÉ DE NOËL

La 15^e édition du marché de Noël, à la salle Cassiopée, a connu un vif succès. De l'avis général, la qualité des produits exposés favorise une fréquentation chaque année de plus en plus importante et provenant d'horizons extérieurs à la ville de La Mézière.



L'attraction orchestrée par la commission Roumanie de La Mézière sans Frontière : les photos avec le Père Noël.

Fidèle, le dessinateur Bruno Bertin a dédié sa dernière œuvre « L'héritage de Sherlock Holmes ».



Aubane et Ondine en compagnie de Bruno Bertin « Sherlock Holmes ».

BOURSE TOUTES COLLECTIONS

La 23^e édition a connu une légère baisse de fréquentation par rapport à 2014. À noter que les exposants se sont déclarés satisfaits, pour la plupart, de la fréquentation pour une grande majorité de passionnés.

Rendez-vous le 1^{er} week-end de décembre 2016.



Au stand de l'association Cap Ouest « cancer et activité physique » ou l'aventure Roz'Eskell en canoë kayak : Marie-Odile, Patricia et Annie.



À la bourse toutes collections : les Macériens Paul, Marco et Jean-Pierre Gallais.

L'UCAM une nouvelle dynamique en 2016

L'Union des commerçants et artisans de La Mézière (UCAM) a tenu son assemblée générale en janvier dernier.

La journée « moules frites » de juillet 2015 a connu une réussite populaire et financière en progression d'année en année comme l'indique le solde de l'opération.

Pour 2016, l'association, qui a recruté de nouveaux membres « très motivés », a établi une liste d'actions possibles : la mise en place de l'accueil de nouveaux habitants tous les 2 ans ; une nouvelle journée moules frites soit le 1^{er} juillet 2016 avec une animation et bal populaire. Une idée a germé : l'organisation d'un marché BIO, une fois par mois, peut-être un samedi matin, ou un marché traditionnel hebdomadaire. L'UCAM souhaite se doter d'un site internet et, à l'occasion du Téléthon, Quinzaine de l'UCAM pendant 15 jours avec une opération dans un commerce différent chaque jour.

Comme on peut le constater, l'UCAM envisage des actions qui peuvent se rapprocher des actions de La Cigale qui a l'ambition à devenir une sorte de Comité des fêtes. Pourquoi pas comme par le passé, dans les



Au 1^{er} rang, au centre : Vincent Brugallé, président de l'UCAM, entouré des membres du bureau.

années 1980-1990, où l'UCAM de l'époque organisait des animations en coopération avec le Comité des Fêtes. Certains se souviennent de l'élection de Miss La Mézière, de la Semaine commerciale avec sa grande tombola, des jeux dans le centre-ville avec course en sacs, course de brouettes avec Macériens déguisés, le tout au son d'une animation musicale pendant toute la durée de l'opération... À suivre.

Nouveau bureau de l'UCAM : Vincent Brugallé, Président, Aure Morzadec Vice-présidente chargée de la communication et de l'animation, Céline Guillou et Adelaïde Maros, trésorières, Gaël Lemarié, secrétaire.

➤ **Contact :** Vincent Brugallé au 06 10 68 30 50 ou le.chai.saint.vincent@gmail.com et Aure Morzadec au 06 24 17 32 17 ou aure.morzadec@gmail.com

EFFIDIAG DIAGNOSTICS IMMOBILIERS
Electricité - Gaz - Amiante - Etat parasitaire
Diagnostic de Performance Energétique
Mesurages Carrez et Boulin

 **ISABELLE GUILLEMAIN**

06.82.12.22.14
17 Place Belmonte
35520 LA MEZIERE
effidiag35@gmail.com

micro dom35

Jean-Pierre LECLERCQ
06 63 53 54 57
microdom.35@gmail.com
SIREN 514 431 147

25 ans dans l'informatique,
10 ans de maintenance
professionnelle ...
un problème ???
CONTACTEZ-MOI

MEUBLES PRIOUL

RESTAURATION
REPRODUCTION DE MEUBLES
ANCIENS
ET DE BOISERIES ANCIENNES

FABRICATION DE MEUBLES
COMME AUTREFOIS ET A VOS
MESURES

Démonstration et vente
De produits d'entretien NORDIN

Route de St Malo – LES TAILLETES
35520 LA MEZIERE

02 99 66 52 64



T. Chapelain
☎ 02 99 69 81 75 📠 06 30 22 70 21
@chapejc@aol.com

Le Mesnil 35630 Vignoc
Location de chambres et
d'une salle 50 p avec cuisine professionnelle



A la sortie de Vignoc, prendre la direction de
Montreuil le Gast, puis à gauche : Carrière de
la Garenné



Ensemble Expo 1000 m²
Horaires d'ouverture :
Lundi après-midi
Du mardi au samedi
10h à 12h et 14h à 18h30

Créateur & Fabricant
Le sens de l'ouverture

Portails
pivotants
coulissants
autoportants
DIRECT USINE
Fabrication sur
mesure
Automatismes

Clôtures ajourées
occultantes

Portes de
garage
sectionnelles
basculantes
latérales

115 route du Meuble ZA Montgerval
35520 LA MEZIERE
☎ 02 99 66 50 92

www.porclo.com info@porclo.fr Fax 02 99 66 51 26

Peinture & Décoration

A votre disposition pour tout renseignement complémentaire

- Peinture , décoration
- Papier peint , toile de verre
- Revêtement de sol , Vitrerie
- Ravalement...

Jean Francois MAUDUIT
06 10 72 28 46
jfmauduit@neuffr

5 rue des Synagots
parc d'activités La Renaudais
35830 BETTON



**ARTI
MOB
RGE**

NEUF/EXTENSION
RÉNOVATION

ZA de Beauséjour
35520 La MEZIERE
(Derrière Intermarché)

02.99.23.22.37

■ CHARPENTE ■ OSSATURE BOIS
■ MENUISERIES ■ BARDAGE - ITE

www.menuiserie-artimob.fr - contact@arti-mob.com



Participez à la
campagne de dépistage

à partir de 50 ans

CANCER DU COLON

Demandez le test
à votre médecin

PROTEGEZ-VOUS

ADECI 35 Tél: 02.99.30.40.40



Bassin Versant de l'Ille et de l'Illet



La 11^e édition de la semaine des alternatives aux pesticides qui se déroulera **du 20 au 30 mars 2016** est en préparation sur les communes du Bassin Versant de l'Ille et de l'Illet.

Un peu plus de 25 animations (conférences, projections de films, expositions, démonstrations, visites...) vous seront proposées sur une dizaine de communes du bassin versant. N'hésitez pas à participer!

Programme, début mars, sur www.bvii.fr

PIERRES · CARRELAGES & Mosaïco

Vous agrandissez, construisez, rénovez...



Visitez notre salle expo de 400 m²...

Nous vous proposons un grand choix de pierres naturelles et une large gamme de carrelages et faïences (contemporains, classiques, modernes)

ZAC du Triangle Vert www.pierresetmosaico-carrelages.com
35520 MONTGERVAL (La Mézière) **Tél. 02 99 66 55 89**



- 50 % CREDIT D'IMPOT
SERVICES A LA PERSONNE

« Taille de Haies »

Frédéric Agasse
06 86 56 79 61
afpaysage@gmail.com

14 rue du grand clos - 35850 Parthenay de Bretagne

Vide grenier - APE école publique de La Mézière



L'Association des Parents d'élèves des écoles publiques organise son **25^e vide-greniers de printemps dimanche 20 mars 2016 de 8 h à 18 h**.

Plus de 800 exposants, restauration, manèges, animation musicale... (la circulation dans le bourg sera fermée à partir de 8 h).



Permanences pour la réservation des emplacements dans la limite des places disponibles :

Salle Abraracourcix

(derrière l'église, au-dessus de la poste) :

- les vendredis 4, 11 et 18 mars de 17 h 30 à 19 h ;
- les samedis 5, 12 et 19 mars de 10 h à 12 h.

Salle Emile Carron (à la mairie) :

- le dimanche 20 mars à partir de 7 h.

Pièce d'identité exigée pour la réservation pour les particuliers, carte professionnelle ou extrait de K-bis exigés pour les professionnels.

Tarifs des emplacements :

- **Particuliers** : 6 € les 2 m ;
- **Professionnels** : 15 € les 2 m.

➤ **Contact** : 06 95 34 04 89 - apelameziere@gmail.com
<http://apelameziere.jimdo.com/>
 APE - 1 rue de La Flume - 35520 La Mézière.

Le vélo dans tous ses états - 1^{er} mai 2016

Dimanche 1^{er} mai 2016 de 10 h à 18 h « *Journée festive autour du vélo* », « *Dépôt-vente de vélos* » à Beauséjour, parking du magasin Monnier.

Organisé par l'association CAC 21 (collectif d'associations et de citoyens du Val d'Ille, qui propose, accompagne et soutient la mise en œuvre d'actions concrètes sur le territoire, tel que défini dans l'Agenda 21), en partenariat avec des associations de La Mézière : Nature-Loisirs, Le T.R.U.C. (transmettre, recycler, unir, créer) et Aidutill (association d'information et de défense des usagers des transports Illenoo).

Ces associations encouragent la pratique du vélo et l'usage des cars en proposant régulièrement « *Au travail à vélo* » (groupe de cyclistes qui rejoint Rennes à vélo), un atelier de réparation de vélos, en assurant la défense des usagers lors de réunions avec les collectivités.

Autour de cet évènement également, le festival « *Augustes pédales* ».

La Station-Théâtre proposera le 6^e festival Augustes Pédales, avec un spectacle à la Station Théâtre le samedi soir, un bal cycliste et son carrousel le dimanche soir.

Le T.R.U.C. dévoilera la sculpture « *Danger : Enfants!* » réalisée pour l'occasion.

AU PROGRAMME DE LA JOURNÉE

Grand dépôt-vente de vélos et de matériel associé ; Présence d'exposants professionnels du territoire ; Atelier d'aide à la réparation ; Initiation au BMX (sur une



Un groupe de Macériens adepte du vélo : trajet domicile-travail.

piste modulable) avec 10 BMX à disposition ; Stands d'information sur les mobilités alternatives : bus cyclistes, covoiturage, transports en commun ; Essais de vélos à assistance électrique, de vélos couchés ; Lectures sur le thème du vélo ; Randonnée familiale aléatoire (de 20 km env.) : Vous choisirez de façon ludique le parcours !

Buvette et petite restauration de produits bio et locaux sur place, sous abris.

Dépôt des vélos le samedi 30 avril de 14 h à 18 h à la recyclerie Le Truc, carrefour de Beauséjour, route de Melesse (1 euro par vélo déposé) ainsi que matériel et équipements de cycles (hors accessoires de sécurité) et porte-bébés à la Norme Européenne - NE.

➤ **Renseignements** : Thierry Robert (06 95 51 62 70) et Jean-François Macé (06 42 23 99 72) de l'association Cac 21

Le Saviez-vous?

SACS POUR DÉJECTIONS CANINES : GRATUIT À L'HÔTEL DE VILLE

Si le chien demeure le meilleur ami de l'homme, il n'en reste pas moins que ses déjections sont, en ville ou dans les lotissements (espaces sablés, aires de jeux) causes de multiples nuisances. Elles sont dangereuses pour autrui qui risquent de glisser (anciens ou femmes enceintes). Elles sont aussi néfastes pour l'environnement, coûteuses pour la collectivité et inacceptables en terme d'hygiène publique.

Et pourtant un simple acte de civisme suffirait à reléguer l'ensemble de ces déjections au caniveau!

Pour demain, trottoir ne rythme plus avec crottoir; merci de solliciter au secrétariat de l'hôtel de ville un paquet de sacs plastiques : **c'est GRATUIT.**



Sac de déjection canine disponible gratuitement à l'hôtel de ville.

STATIONNEMENT GÊNANT EN CENTRE VILLE

Pour rendre le centre ville attractif et agréable à vivre, il suffit d'un petit effort de la part de chacun.

Le Conseil Municipal Enfant avait, en son temps, mis l'accent sur les stationnements en double file dans le centre ville, notamment devant

la boulangerie, le bureau de tabac-presse et sur le trottoir face à la banque.

Infraction : la gendarmerie de Hédé Bazouges, communique «de 17 à 135 € et 3 points selon l'infraction relevée : stationnement interdit, stationnement gênant la circulation, sur l'emplacement handicapé, stationnement dangereux» précise le Lieutenant Rodolphe Gillard.

Demain les conducteurs devront faire preuve de civisme sous peine d'amende possible et probable!

La plupart du temps des places de stationnement sont disponibles autour de l'église, sur le parking de Macéria et bien évidemment derrière l'hôtel de ville.

Simple rappel : un adulte doit parcourir au moins 5 000 pas par jour (même 10 000 pas selon certaines sources).

Alors, nous acceptons de faire quelques mètres à pied pour nous garer sur une place de stationnement!

CONCILIATEUR DE JUSTICE : DEUX FOIS PAR MOIS

Le rôle du conciliateur est de recevoir les citoyens, à leur demande, en cas de litige entre particuliers et de tenter un règlement amiable des différends plutôt que de saisir le Tribunal d'Instance. Il intervient également sur des problèmes de voisinage (clôtures, haies, bruits et autres nuisances) ou dérivants des contrats (vente non-conforme à la commande, défaut de délivrance, prestation de service mal exécutée) ainsi que sur des litiges entre propriétaire et locataire.

René Rimasson a été désigné par le Tribunal d'Instance de Rennes pour exercer les fonctions de conciliateur sur La Mézière.

René Rimasson, natif de Sens-de-Bretagne, fils de notaire, aujourd'hui à la retraite. Il a exercé pendant 31 ans la profession de notaire à Cesson-Sévigné.

Il assure ses fonctions à La Mézière depuis janvier 2013.

Permanences du Conciliateur de Justice, le vendredi matin, tous les 15 jours, de 8 h 30 à 12 h. Prendre rendez-vous au secrétariat de l'hôtel de ville au 02 99 69 33 36.

Prochaines permanences les vendredis 11, 25 mars et 8 avril.

ARCHITECTE CONSEIL : UNE FOIS PAR MOIS



Yves-Michel Fresneau, architecte DPLG.

Yves-Michel Fresneau, architecte DPLG, conseille les particuliers pour tout projet d'urbanisme : rénovation, extension ou tout type de construction neuve.

Il assure une permanence le 2^e jeudi de chaque mois à l'hôtel de ville de 10 h à 12 h.

Prochaines permanences : le jeudi 10 mars et 14 avril.

S'adresser au service urbanisme de la ville : Aurélien Cadieu au 02 99 69 38 46 ou par courriel : urbanisme.lameziere@orange.fr

SACS JAUNES

Nombre de Macériens déposent encore leurs sacs jaunes le jeudi soir, or depuis le début de l'année le jour a changé. Dorénavant c'est le mardi soir pour le ramassage, un mercredi tous les 15 jours (voir dates, page déchèterie).

Si vous vous êtes trompés merci de reprendre vos sacs jaunes et les déposer le mardi suivant.

ENVIRONNEMENT : PLANTATIONS ET TAILLES

Plantations chez soi : rappel des distances à respecter, 0,50 m pour les végétaux de moins de 2 m de hauteur et 2 m pour les végétaux de plus de 2 m.

Attention, les branchages qui empiètent sur le domaine public, trottoirs, angles de rues, pourtour des lampadaires, doivent être entretenus.

En cas de dommages par manque de visibilité ou d'accident, les propriétaires sont entièrement responsables.

À noter : en bordure de propriété, une hauteur de haie de 1,50 à 2 m suffit à protéger des vues et surtout facilite l'entretien.

Les tailles : rappel de quelques principes : taillez assez court, la sève monte et favorise les boutons des extrémités; dégarnir le centre pour laisser passer la lumière; utilisez des outils bien tranchants, broyez les résidus et utilisez-les au pied des arbustes (possibilité de location de broyeur auprès du SMICTOM de Tinténiac - contact : 02 99 68 03 15).

Les conseils de Gérard Bizette (ad-joint à l'environnement et aux espaces verts) : les végétaux à feuillage décoratif (Eléagnus, troène, fusain) n'ont pas d'époque précise de taille;

(de préférence fin août ou début septembre); les végétaux à fleurs : une taille toujours après la floraison. Le Forsythia se taille en avril, l'Oranger du Mexique, floraison une 1^{re} fois en juillet et une 2^e en début d'automne, se taille en fin de floraison.

Les hortensias forment, la 1^{re} année ses boutons à fleurs et sa floraison a lieu la 2^e année, par conséquent il ne faut supprimer que les branches ayant porté des fleurs.

Les arbres à pépins se taillent en février - mars : un dicton dit « *taille tôt, taille tard, rien ne vaut*

la taille de mars ». Les arbres à noyaux se taillent juste avant la chute des feuilles.

Carnaval le samedi 30 avril en centre ville

Venant clôturer la Semaine de l'Enfance, l'OMCS (office macérien culture et sports), en partenariat avec les associations Macériennes, organise le carnaval sur le thème de la bande dessinée.

AU PROGRAMME :

14 h : Défilé dans La Mézière de voitures de collection.

15 h : Exposition sur le parking de l'école maternelle Jacques-Yves Cousteau. Sur place, animation par les sonneurs de musiques bretonnes « *les Sonnous Kevla* », accompagnés de tous les danseurs qui voudront bien rejoindre la ronde.

15 h 30 : Rassemblement des carnavaliers, cour de l'école maternelle.

16 h : Départ du défilé, cour de l'école J.-Y. Cousteau, accompagné de l'ensemble Batucada Bloco Loco, de la fanfare de Melesse et d'un cheval avec sa carriole.

17 h 30 : Regroupement sur le parvis de la Médiathèque, suivi d'un verre

de l'amitié accompagné de chants et de danses.

Sur place, restauration et manèges.

En soirée : Bal costumé dans la salle Panoramax de l'ensemble polyvalent. Organisation : La Cigale.

Journée de clôture de la semaine Enfance Jeunesse.

➤ **Contact et renseignements** : omcs@lameziere.fr

Programme : www.lameziere.com



Le carnaval : une occasion de faire la fête pour les Macériens.

Pôle Emploi nouveaux horaires

Depuis le 25 janvier, l'agence Pôle Emploi de Rennes Nord située au 4 rue René Dumont 35706 Rennes a modifié ses horaires d'accueil :

- sans rendez-vous du lundi au vendredi de 8 h 30 à 12 h 30 ;
- avec rendez-vous le lundi, mardi, mercredi de 12 h 30 à 16 h 30 et le vendredi de 12 h 30 à 15 h 30.

À noter : à partir du 7 mars, le demandeur d'emploi effectuera son inscription et sa demande d'allocation sur le site pole-emploi.fr

Services en ligne sur pole-emploi.fr : vous inscrire ou vous réinscrire ; accéder à toutes les informations pratiques concernant vos droits et vos démarches ; consulter les offres d'emploi ; recevoir directement les offres d'emploi sur votre boîte mail ; postuler en ligne ; déposer votre CV en ligne et disposer de toutes les informations pratiques pour votre recherche d'emploi.

➤ **Contact :** au 3949 pour les candidats et au 3995 pour les employeurs.

Liste des objets trouvés

- Sac jaunes avec 2 paires de chaussures de foot de marque Nike et Adidas ;
- un gant noir et jaune ;
- une paire de lunettes de soleil noir et or ;
- une paire de lunettes de vue marron ;
- pendentif en forme de croix ;
- clés de voiture de la marque Ford ;
- une clé avec porte-clés noir ;
- une pochette noire à l'intérieur un portefeuille avec le drapeau de l'Angleterre ;
- une sacoche noire de marque Gucci avec portefeuille Louis Vuitton ;
- un doudou bleu avec une tête de souris.

➤ **Renseignements :** s'adresser à Elise Flux à l'accueil de l'hôtel de ville.

Médiathèque « Les mots passants » Cap BD 2016

Le prix littéraire est organisé par le Val d'Ille. Il s'adresse à tous les lecteurs à partir de 13 ans.

Les sélections sont disponibles à la Médiathèque pour Cap BD 2016.

➤ **Contact :** 02 99 69 33 46 ou bibliotheque@lmeziere.fr
Mardi, jeudi, vendredi de 16 h 30 à 18 h 30 ; mercredi de 10 h à 12 h et de 14 h à 19 h ; samedi de 10 h à 13 h.

Animations :

- Exposition d'aquarelles de Théo Brault jusqu'au 2 avril 2016.
- Atelier multimédia : découverte de l'application Quiver vision, par Léa, le samedi 19 mars à 11 h. À partir de 6 ans, sur inscription au 02 99 69 33 46 ou bibliotheque@lameziere.fr

Permanences du Clic d'Ille et Illet

Le Clic : service pour personnes âgées, personnes en situation de handicap (adultes et enfants), leur entourage, les professionnels, est un lieu d'accueil, d'écoute, d'information et d'orientation.

Permanences à Melesse pour le Val d'Ille :

- le 4^e lundi de chaque mois à l'hôtel de ville, 20 rue de Rennes ;
- les lundis 21 mars, 25 avril, 23 mai et 27 juin de 14 h à 17 h.

Soutien aux aidants familiaux

Dans le cadre de l'accompagnement d'un conjoint ou d'un parent : le CLIC organise un temps d'échanges animé par une psychologue, en groupe avec d'autres personnes connaissant une situation semblable.

Les mardis 15 mars, 19 avril, 21 juin, 20 septembre, 18 octobre et 15 novembre, de 14 h 30 à 16 h 30, salle des Halles à Saint-Aubin-d'Aubigné.

➤ **Prise de rendez-vous auprès du Clic :** 14 rue de Chasné à Saint-Aubin-d'Aubigné, au 02 23 37 13 99 ou clic-ille-illet@orange.fr

Point Information Jeunesse

FORUM DE L'EMPLOI ET DE L'ENGAGEMENT DES JEUNES

Un forum de l'Emploi et de l'Engagement des Jeunes aura lieu le samedi 5 mars de 10 h à 13 h à la salle Panoramix (à côté de la poste). Ce forum qui s'adresse aux 16-30 ans a pour objectifs d'informer les jeunes sur les outils et les démarches pour mener efficacement une recherche de jobs d'été et/ou d'emploi et sur les possibilités d'engagement citoyen.

Nouveau : Service Baby Sitting.



Le PIJ, dans le cadre de ses missions d'information et d'aide aux jeunes, propose un service gratuit de mise en relation « *babysitting* » entre les parents et les jeunes à partir de 16 ans révolus.

Ce service s'adresse aux jeunes de plus de 16 ans qui souhaitent garder des enfants de manière occasionnelle ou régulière et aux parents qui recherchent les services d'un baby-sitter occasionnel ou régulier.

Le Point Information Jeunesse centralise les noms, coordonnées et disponibilités des baby-sitter et les met à disposition des parents sous forme de classeur. D'ores et déjà, 25 jeunes se sont inscrits et sont disponibles.

Les parents ainsi que les jeunes de plus de 16 ans intéressés par ce service peuvent venir s'informer et s'inscrire au Point Information Jeunesse.

Chacun aura à remplir une fiche de renseignements valable durant une année scolaire.

DISPOSITIF ARGENT DE POCHE 2016

Pour l'année 2016, la municipalité a décidé de remettre en place le dispositif « *argent de poche* » pour les jeunes pendant les vacances scolaires. Tous les jeunes Macériens ayant plus de 16 ans et moins de 18 ans et qui souhaitent participer au dispositif pourront s'inscrire au PIJ (membre du réseau départemental CIJ - Centre Information Jeunesse)

Horaires d'ouverture :

Vacances scolaires : du lundi au vendredi 13 h 30 - 17 h 30.

Hors vacances : mercredi - jeudi 14 h - 18 h - vendredi : 14 h - 19 h.

➤ **Contact :** 09 61 30 73 23
msi@lameziere.fr

ACTIF

ACTIF est une association intermédiaire qui œuvre depuis 30 ans dans l'insertion professionnelle. L'association propose un service de mise à disposition de personnel dans des domaines tels que l'entretien de la maison, des espaces verts ou des petits travaux de peinture et bricolage chez le particulier.

ACTIF propose également cette mise à disposition pour les collectivités et les entreprises, notamment pour faire face aux remplacements fréquents : agent d'entretien, d'espaces verts, ATSEM, manutentionnaire et bien d'autres postes encore.

ACTIF RECRUTE

Vous êtes demandeurs d'emplois ? ACTIF favorise votre insertion professionnelle. Elle vous procure

des missions de travail ainsi qu'un accompagnement personnalisé avec le but d'un retour à l'emploi durable.

ACTIF, 32 bis, place de l'église, 35520 La Mézière.

Bureau : Roland Vinet, président, Mochet Corradini, secrétaire, Léon

Préchoux, trésorier, Noël Rouillard, Marie Annick Rehaul, Robert Monnier, Andrée Sarup, Laurence Trégaro et Nicole Guégan pour les relations avec la municipalité.

➤ **Contact :** 02 99 69 20 46
ou www.actif35.org



Photo prise le 22 janvier lors des portes ouvertes. De gauche à droite : Noël Rouillard, Marion Garandeau, Sylvie Carvalho, Valérie Gaugain, Naziha Pled, Roland Vinet, Elise Birée, Céline Letourneur, François Bliin, Catherine Ubanga-Jones, Pauline Mauger.

Déchèterie

Bas-Biardel - La Mézière

(déchets verts uniquement)

JOURS	ÉTÉ (16 mars - 14 nov.)	HIVER (15 nov. - 15 mars)
Lundi	16 h - 18 h	Fermé
Samedi	10 h - 12 h 16 h - 18 h	14 h - 16 h

Déchèterie Melesse*

(Les Grandes Guimondières)

JOURS	ÉTÉ (1 ^{er} avril - 30 oct.)	HIVER (1 ^{er} nov. - 31 mars)
Lundi	9 h - 12 h	9 h - 12 h
Mardi	13 h 30 - 18 h 30	13 h 30 - 17 h
Mercredi	13 h 30 - 18 h 30	13 h 30 - 17 h
Jeudi	Fermé	Fermé
Vendredi	9 h - 12 h 13 h 30 - 18 h 30	9 h - 12 h 13 h 30 - 17 h
Samedi	9 h - 12 h 13 h 30 - 18 h	9 h - 12 h 13 h 30 - 17 h

*Le plan d'accès est disponible en Mairie.

POUR LES UTILISATEURS DE LA DÉCHÈTERIE DE MELESSE

- Il faut s'inscrire obligatoirement sur le registre à l'accueil de la déchetterie à chaque passage.
- Le dépôt au portail est illégal et passible d'une amende.

Tri sélectif

JOURS DE COLLECTE DES ORDURES MÉNAGÈRES :

- **NOUVEAU À PARTIR DE 1^{ER} JANVIER 2016,**
COLLECTE DES ORDURES TOUS LES MERCREDIS.

COLLECTE DES SACS JAUNES ANNÉE 2015/2016

MOIS	JOURS
Mars	Mercredi 16 et jeudi 31
Avril	Mercredis 13 et 27

➤ **Contact : 02 99 68 03 15**

Tri des déchets pour Melesse

DÉCHETS ADMISSIBLES

Cartons - Métaux - Bois (palettes et cageots) - Déchets verts (tronc au diamètre < 10 cm - Déchets inertes de classe 3 (gravats) - Textiles - Huiles de vidanges - Verre - Encombrants (électroménagers, fauteuils...).

Les déchets toxiques : DMS quantité < 50 litres

Produits phytosanitaires - Piles, batteries - Tubes néon - Peintures, vernis, antirouille, colles... - Solvants, lubrifiants, cosmétiques (dissolvant...) - Produits d'entretien - Aérosols.

DÉCHETS INTERDITS

Ordures ménagères - Huiles de fritures - Produits liquides ou pâteux < 50 litres - Fibrociment et autres dérivés de l'amiante - Cadavres d'animaux - Carcasses de véhicules - Déchets industriels - Produits explosifs hautement inflammables - Produits radioactifs - Déchets anatomiques ou infectieux - Déchets hospitaliers et médicaments.

Pneus: il faut désormais les ramener chez un professionnel de l'automobile.

SMICTOM

« La Lande » - BP 24 - 35190 Tinténiac
(près de la déchèterie)

Horaires : 9 h - 12 h / 13 h - 17 h
(fermé au public le lundi matin)

Tél. 02 99 68 03 15

Mail : contact@smictomtinteniacy.fr

Site : www.sictomtinteniacy.fr

COLLECTE DES DÉCHETS

- Ordures Ménagères collectées une fois par semaine.
- Tri sélectif : collecte des sacs jaunes tous les 15 jours.

OÙ ME FOURNIR EN SACS JAUNES ?

- En mairie ou au bureau du Smictom.

OÙ ET QUAND DÉPOSER MES SACS JAUNES ?

- La veille du jour de collecte.

Important : ils doivent être regroupés avec les bacs Ordures Ménagères et posés devant ceux-ci, le camion de tri passant avant celui des ordures ménagères.

À noter sur vos agendas : Première de Thalie « Ah... Cette sacrée Odile! », le samedi 12 mars

Pièce de Jo Baron « Ah... Cette sacrée Odile! », avec une mise en scène de Dorothée Liège, interprétée par les membres de la troupe adulte de Thalie.

La pièce retrace l'histoire d'une femme de ménage, Odile Boursicot, employée dans une entreprise de confections dirigée par le despotique Monsieur Lacouture. Une cassette vidéo, trouvée dans la poubelle de son patron, va pouvoir lui permettre de prendre sa revanche. Hélas, l'entreprise va bientôt être rachetée par le groupe Zolimac, ce qui va compliquer le chantage d'Odile.

Comique, comique, toujours du comique!

REPRÉSENTATIONS : Salle Cassiopée, chauffée, avec gradins

- samedi 12 mars à 20 h 30 - dimanche 13 mars à 15 h

- samedi 19 mars à 20 h 30 - dimanche 20 mars à 15 h.

À noter : attention, une représentation en moins par rapport aux années précédentes.

➤ Réservations conseillées : 02 99 69 36 67.

THEATRE La Troupe de THALIE vous propose Une comédie HILARANTE de Jo BARON
Mise en scène et coussu main par Dorothée LIÈGE

Ah! cette SACRÉE ODILE

SAM 12 MARS 20H30	SAM 19 MARS 20H30	Salle CASSIOPEE LA MEZIERE
DIM 13 MARS 15H00	DIM 20 MARS 15H00	

Réservation possible au 02.99.69.36.67

SEMAINE DE L'ENFANCE ET DE LA JEUNESSE

Du 24 au 30 avril 2016,

La Mézière
fête sa
JEUNESSE

Fête du jeu, conférences pour parents et professionnels,
soirée rétrogaming, portes ouvertes, carnaval,
animations pour tout-petits, petits et grands...

Retrouvez tout le programme sur lameziere.com
et dans toutes les structures partenaires et les commerces

6^E FÊTE DU JEU
Dimanche 24 avril de 14 h à 18 h, salle Cassiopée.
Un gâteau « maison » = une entrée familiale.

Idée Coiffure
HOMMES / FEMMES / ENFANTS

Nouveau côté barbe

DU MARDI AU JEUDI:
9H À 12H ET 14H À 19H
(LE MIDI SUR RDV)

VENDREDI: 9H À 19H30
SAMEDI: 8H30 À 17H

2, RUE DE L'ÉGLISE
35520 LA MÉZIERE
02 99 69 23 71

LA MEZIERE
Chef à domicile
Traiteur

Mariage
Anniversaire
Repas entreprise
Cocktail dînatoire
Buffet

Création, originalité raffinement, efficacité, convivialité.. Tout est pensé dans les moindres détails.
Le plaisir de la cuisine préparé avec des produits frais et de saison

Contact 06 61 20 12 54
mickael.froger@sfr.fr
traiteurfroger.com

Services communaux

MÉDIATHÈQUE « Les mots passants »

1, rue de la Flume.....02 99 69 33 46
e-mail :bibliothèque@lameziere.fr

Horaires :

- Mardi de 16 h à 18 h 30
- Mercredi de 10 h à 12 h et de 14 h à 19 h
- Jeudi et vendredi de 16 h 30 à 18 h 30
- Samedi de 10 h à 13 h

ÉCOLE PRIMAIRE « PIERRE-JAKEZ HÉLIAS »

Katell Bazin02 99 69 34 43

ÉCOLE MATERNELLE « JACQUES-YVES COUSTEAU »

Véronique Lhuissier-Rochard02 99 69 31 62

ÉCOLE PRIVÉE « SAINT-MARTIN »

Sandrine Meier.....02 99 69 33 10

ÉCOLE DIWAN (BRETON-FRANÇAIS)

Camille Diquelou02 99 69 22 18

COLLÈGE

Karine Verdalle-Croizean02 99 69 29 30

RESTAURANT MUNICIPAL « GRAIN DE SEL »
.....02 99 69 31 72 ou 09 65 21 98 08

CENTRE DE LOISIRS02 99 69 35 28

ESPACE COCCINELLE « PÔLE ENFANCE »

Les Pitchouns (Crèche Associative).....02 99 69 23 16

L'Île aux Enfants (Point Rencontre).....02 99 69 22 03

Espace Jeux

(Accueil enfants avec 1 parent).....02 99 69 22 03

Accueil et Loisirs (Accueil des enfants de 3 à 6 ans en dehors du temps scolaire)02 99 69 21 74

COMPLÈXE SPORTIF « FRANÇOIS MITTERRAND »

Salles Sirius et Cassiopée.....02 99 69 35 94

Salle Orion.....02 99 69 22 62



GITES

Logement à la nuitée, week-end, courte durée
Accueil PARTICULIER - PROFESSIONNEL

LES LOGIS DU GRAND CLOS

La Roche Blanche
LA MEZIERE

06 37 78 73 59

gite.lameziere@orange.fr

www.a-gites.com/siteweb7917

Visitez les gites via la vidéo sur Youtube :
recherchez "gites les logis du grand clos"

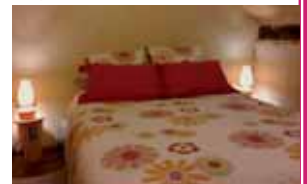

COUVERTURE ZINGUERIE

Entreprise **RIAND** Etienne

La Touche Morin – 35850 GEVEZE

 / Fax : **02 99 69 96 53**

**Neuf
Entretien**



REMANIAGE • RÉPARATIONS
• RAMONAGE • VELUX •
DÉMOUSSAGE DE TOITURE



Services paramédicaux

DENTISTES

Anne Briand-Chavassieu 14b, rue de Macéria.....	02 99 69 34 81
Fabrice Garnier 6-8, place Belmonte.....	02 99 69 33 91
Alicia Rossa 6-8, place Belmonte.....	02 99 69 33 91

INFIRMIÈRES

Colette Esnouf Maison Médicale.....	06 82 93 89 49
Magali Huline-Simon Maison Médicale.....	06 82 93 89 49

MASSEURS KINÉSITHÉRAPEUTES

Christelle Rajo Maison Médicale.....	02 99 69 38 66
Jean-Luc Adam Maison Médicale.....	02 99 69 38 66
Lydie Sommer Maison Médicale.....	02 99 69 38 66
Romuald Montfort Maison Médicale.....	02 99 69 38 66
Sylvain Rose Maison Médicale.....	02 99 69 38 66
Clotilde Rohou et Guillaume Grimoin 14 bis, rue de Macéria.....	02 99 69 24 53

ORTHOPHONISTES

Anne-laure Tregouet Maison Médicale.....	02 99 69 38 63
Nathalie Daoulas-Simon 3, rue de Macéria.....	02 99 69 39 58
Rose Debroize 3, rue de Macéria.....	02 99 69 39 58

ORTHOPTISTES

Delphine Julienne-David Maison Médicale.....	02 99 69 38 61
Marion Tombette Maison Médicale.....	02 99 69 38 61

OSTÉOPATHE

Berenger Morin 4, rue de Montsifrot.....	02 99 45 47 17
Christelle Rajo 4, rue de Montsifrot.....	02 99 69 38 66
Florian Laville 4, rue de Montsifrot.....	02 99 45 47 17

PHARMACIE

Isabelle Buard-Yvenou Place de l'Église.....	02 99 69 30 30
--	----------------

PODOLOGUE PÉDICURE

Olivier Dulin Place Belmonte.....	02 99 69 34 34
---	----------------

PSYCHOLOGUE

Maud Tirouche Maison Médicale.....	02 99 69 38 70
--	----------------

MICRO-NUTRITION

Christelle Rajo 4, rue de Montsifrot.....	02 99 69 38 66
---	----------------

Services médicaux

MÉDECINS GÉNÉRALISTES

Aurélia Fonteneau Maison Médicale.....	02 99 69 38 64
Christian Buard Maison Médicale.....	02 99 69 38 68
Chrystèle Certain Maison Médicale.....	02 99 69 38 62
Gaud Mallard Maison Médicale.....	02 99 69 38 60
Sophie Bui Maison Médicale.....	02 99 69 38 60

MÉDECIN OPHTALMOLOGUE

Nadine Geffrault-Gressot Maison Médicale.....	02 99 69 38 67
---	----------------

Services vétérinaires

SCP VÉTÉRINAIRES

Lucie Nguyen et Michel Yvinec Triangle de Vert (rond-point Montgerval)...	02 99 66 51 27
---	----------------

Autres services

Chenil service	02 99 60 92 22
Gendarmerie de Hédé	17 ou 02 99 45 45 61
Pompiers Gévezé	18
S.A.M.U.	15
Centre Anti Poison	02 41 48 21 21
La Poste de La Mézière	02 99 69 34 93
Trésor Public de Tinténiac	02 99 68 02 42
Véolia eau et assainissement	0 969 323 529
EDF	0 810 333 035
GDF	0 810 433 035
Urgence	112
Urgence pour les personnes avec des difficultés à entendre ou à parler	114
CDAS Saint-Aubin-d'Aubigné	02 99 02 37 77

Mars

SAMEDI 12 ET DIMANCHE 13

**Représentation théâtrale
adulte de Thalie**
Salle Cassiopée

JEUDI 17

AG des donneurs de sang
Salle Emile Carron

SAMEDI 19 ET DIMANCHE 20

Représentation théâtrale
Salle Cassiopée

DIMANCHE 20

**Vide grenier braderie de l'APE
des écoles publiques**
Centre ville

Avril

SAMEDI 2

Concours de tarot
Foyer Soleil

SAMEDI 2

Collecte de sang
*Salle Panoramix
de l'ensemble polyvalent*

SAMEDI 2

Compétition de tennis de table
Salle Cassiopée

LUNDI 4 AU JEUDI 7

Stage de l'Atelier Macérien
Salle Calypso

LUNDI 4 AU JEUDI 7

Stage de la danse LM
Salle Obélix

LUNDI 4 AU SAMEDI 9

Stage de tennis badminton
Salle Orion

SAMEDI 16 ET DIMANCHE 17

Exposition de l'Atelier Macérien
Salles Calypso et Alcyone

DIMANCHE 24 AU 30

Semaine de l'enfance

SAMEDI 30

**Concert organisé par
An Hent Glass - Diwan**
Salle Cassiopée

SAMEDI 30

Carnaval organisé par l'OMCS
Centre ville

Mai

DIMANCHE 1^{ER}

**Braderie organisée au profit
de l'école Diwan**

DU VENDREDI 20

AU DIMANCHE 22

**Représentations de la troupe
jeunes de Thalie**



Mairie

1, rue de Macéria - 35520 La Mézière
Tél. 02 99 69 33 36 - Fax 02 99 69 35 58
mairie@lameziere.fr - www.lameziere.com

HORAIRES : Lundi, jeudi et vendredi de 8 h 30 à 12 h et de 14 h à 17 h

Mardi et samedi de 8 h 30 à 12 h

Mercredi de 9 h 30 à 12 h et de 14 h à 18 h

PERMANENCE DU MAIRE : Gérard Bazin le vendredi après-midi sur rendez-vous.

PERMANENCE DES ADJOINTS :

Gérard Bizette le lundi de 10 h 30 à 12 h.

Régis Mazeau le lundi sur rendez-vous de 18 h à 19 h 30.

Pascal Goriaux le mercredi sur rendez-vous de 17 h 30 à 19 h.

Denise Chouin le jeudi de 10 h 30 à 11 h 30.

Olivier David uniquement sur rendez-vous.

Nicole Guégan le vendredi de 17 h 30 à 19 h.

Sandrine Marion le vendredi sur rendez-vous de 17 h à 18 h 30.