

Le Macérien

Bulletin Municipal de La Mézière



Spécial social

Ben es sei Nous

(association cantonale au service des personnes et des familles)



Hélène Letort, Mireille Charpentier,
Roland Vinet, Jean Claude Huchet, Annick Rufflé,
Jean Loup Hardy (ancien membre du C.A.),
Françoise Lagarde.
Debout : Estelle Brats et Jennifer Feudé.

N° 161
Juillet 2014



**Chères Macériennes,
chers Macériens,**

Vous avez été destinataires il y a quelques semaines du « Macérien » nouvelle formule et le nombre de retours positifs exprimés montre à quel point cette évolution, contribution de la commission communication, répondait à une attente de votre part.

Comme je l'évoquais dans mon dernier édit, la réforme territoriale va constituer assurément un profond chambardement dans l'organisation de notre pays durant ce nouveau mandat. Les grands axes ayant été fixés par le chef de l'état, place est donnée maintenant au débat pour faire évoluer les grandes orientations affichées et pour lesquelles les détracteurs et les partisans alimentent sans relâche les journaux et les différentes publications spécialisées. Une réforme de plus pour les uns, une évolution indispensable et incontournable pour d'autres, ce nouveau projet divise une nouvelle fois les élus.

Un volet de ce projet concerne le statut des communautés de communes pour lesquelles le seuil de légitimité a été fixé à 20000 habitants. Si pour le val d'Ille ce niveau est quasiment atteint, il n'en est pas de même pour les ¾ des communautés de communes existantes. Cette vision arithmétique et technocratique me semble bien loin de la réalité des territoires. Ce qui est essentiel, c'est bien le projet de territoire défini par l'ensemble des communes membres et cette limite normative risque fort, même avec des regroupements, de casser la dynamique impulsée. Une seule certitude, c'est la place que doit garder la commune dans cette future organisation territoriale. Elle doit en effet rester un échelon à part entière parce qu'elle répond à une fonction de proximité et de cohésion sociale indispensable à nos concitoyens.

Je reviendrai vers vous au travers de ces lignes pour vous relater ce feuilleton qui, j'en suis convaincu, connaîtra encore bien des rebondissements.

Cette période de l'année constitue aussi la fin d'un cycle pour les activités associatives avec assemblées générales et manifestations diverses. Il en est de même pour l'activité scolaire pour laquelle cette fin d'année prend une tournure un peu particulière. En effet, Pierre Deniel, directeur de l'école Pierre Jakez Hélias depuis septembre 1998 quitte ses fonctions pour aller vaquer à une occupation bien moins stressante, celle de la retraite. Nous lui la souhaitons fort agréable. Il sera remplacé dès la prochaine rentrée par Katel Bazin qui aura en guise de cadeau de bienvenue à expérimenter la mise en place des nouveaux rythmes éducatifs.

Un petit rappel enfin concernant la collecte des déchets et plus particulièrement celle des sacs jaunes qui s'opère toutes les deux semaines. L'on constate – ce n'est pas non plus une généralité – que certains usagers déposent parfois leurs sacs la mauvaise semaine ou plusieurs jours avant le jour de collecte, veillez donc svp à bien respecter les dates afin de ne pas générer de nuisances

Bonnes vacances à toutes et à tous...

Gérard Bazin, Maire.

SOMMAIRE

VIE COMMUNALE	4
NOS TRAVAUX	8
URBANISME	9
JOURNAL DU VAL D'ILLE	10
SPÉCIAL SOCIAL	11
HISTOIRE	22
COMMERCES ET ENTREPRISE	25
VIE ASSOCIATIVE	26
PRENEZ NOTE	29
INFOS SERVICE	38

Mairie de La Mézière
Tél. 02 99 69 33 36
Fax 02 99 69 35 58
Courriel : mairie@lameziere.fr
Site : www.lameziere.com

Population au 1^{er} janvier 2014 :
4 422 habitants.

Canton de Hédé.

Communauté de Commune
du Val d'Ille.

Édition de juillet 2014 - n° 161

Rédaction : Mairie de La Mézière.

Directeur de la Publication :
M. Gérard Bazin, Maire.

Gérant : Guy Castel.

Composition et impression :
Imp. **atimco**  **IMPRIM'VERT***

Prochaine édition : semaine 40.

Date de remise des articles :
vendredi 29 août 2014.



Nicole Guégan, adjointe à la vie sociale, à la solidarité et à l'insertion

Ce numéro du Macérien va mettre l'accent sur la politique sociale et d'insertion telle qu'elle se décline à l'échelle communale en faveur de l'enfance, des jeunes, des familles, et des seniors.

Chacun de ses membres est acteur du développement d'une vie citoyenne et solidaire sur le territoire macérien. En tant que nouvelle adjointe à la Vie Sociale, à la Solidarité et à l'insertion, il me revient ainsi de présenter les missions qui me sont dévolues dans l'exercice de ce mandat.

Cette nouvelle fonction d'adjointe, s'inscrit dans le sillage de l'action menée par Claudine Hamon pendant plusieurs mandats. C'est une tâche qui s'annonce dense et très enrichissante, et s'enracine sur la volonté de développer le « Bien Vivre » à l'échelle communale, celle-ci favorisant la proximité et facilitant la connaissance de ses administrés.

■ *Quels objectifs sous-tendent cette fonction d'adjointe ?*

Il s'agit tout d'abord de répondre, aux orientations politiques du CCAS qui sont données par la municipalité dans le cadre des moyens qu'elle lui octroie, ainsi qu'aux politiques publiques en vigueur.

■ *Comment se déclinent les missions du CCAS ?*

✓ En **informant** sur les dispositifs sociaux mis en œuvre sur la commune par le CCAS et les acteurs sociaux et en participant à l'instruction des demandes d'aide sociale légale :

- aides aux personnes en situation de précarité : RSA, CMU, ACS ;
- aides aux jeunes : dispositif argent de poche et Fond d'Aide aux Jeunes (en lien avec la Mission locale) ;
- aide à l'insertion professionnelle : orientation vers Cap emploi ou associations intermédiaires comme ACTIF ;
- aides aux personnes âgées : dossier APA, d'admission en EPHAD, et d'aide au maintien à domicile...
- aide à l'instruction de dossier MDPH pour les personnes handicapées (enfants et adultes) ;
- attribution et gestion des logements sociaux en lien avec les bailleurs (Espacil-Néotoa) ;
- aide à l'enfance et à la famille : orientation vers un relais d'assistant maternelle, démarche dans le cadre de la protection de l'enfance et de la protection juridique ;
- orientation vers les associations d'interventions à domicile comme Ben en Sei Nous et Santé à domicile.

✓ En **coordonnant** les intervenants locaux, publics et associatifs, afin de satisfaire aux attentes des personnes en difficulté sociale et d'insertion. C'est dans ce cadre qu'a déjà été réalisée une étude des besoins sociaux

✓ En **soutenant** les personnes seules ou familles en difficulté sur la base d'une aide sociale facultative et financière :

- participation à la cantine, au centre de loisirs, aux activités périscolaires, séjours scolaires, aides aux devoirs dans le cadre de l'aide aux familles ;
- octroi d'aide alimentaire pour les personnes en situation de précarité.

Le conseil d'administration du CCAS se compose de 15 membres, 7 membres élus du conseil municipal élus et 7 personnes nommées par le maire qui en est le président.

Son fonctionnement est régi par un règlement intérieur et le Conseil d'Administration du 26 juin, a délibéré sur l'instauration d'une « Charte des valeurs communes et de confidentialité » qui a pour objectif de définir les principes qui régissent l'action du CCAS.

■ *Comment se formalisent les demandes adressées au CCAS ?*

Le CCAS est intégré dans les locaux de la mairie. Les permanences tenues par la secrétaire du CCAS, Nathalie Maugeon, sont une réponse de proximité et d'accompagnement, en terme d'écoute, d'information et d'orientation du public.

Il s'agit également dans la fonction d'adjointe, d'asseoir cette mission sur les nombreux liens de partenariats concernant chacun des publics considérés en prenant en compte la spécificité des problématiques sociales.

La nécessité de veille sociale est à cet égard prépondérante car elle favorise l'adaptation des réponses à l'évolution des dispositifs et des prestations.

Le travail en collaboration avec la secrétaire du CCAS et la gestionnaire des logements sociaux participe à l'ancrage et au déploiement de l'action sociale sur le territoire macérien.

Enfin, l'approche transversale des politiques sociales avec les autres adjoints et les membres du conseil municipal est un atout indispensable à l'accomplissement de la mission pour laquelle je suis mandatée.

Une dernière caractéristique inhérente à la fonction d'adjoint à souligner, est celle d'accompagnateur de projets, de la première phase d'évaluation des besoins qui les sous-tendent jusqu'à leur réalisation.

Ainsi la réalisation de la Maison Hélène à la Mézière, territoire de la genèse de ce concept du « Bien Vieillir chez Soi » pour les seniors, sera un projet phare du mandat (voir article ci-après).

Voilà de quoi au terme de cette présentation, aborder la mission d'adjoint avec enthousiasme !

Nicole Guégan

Nouveau terrain de bicross



La municipalité avait créé un terrain de bicross à l'entrée de la zone de loisirs. Il a été utilisé par les jeunes Macériens et par les compétiteurs des 4 cyclo-cross de La Petite Reine du Val d'Ille, y compris pour le championnat de Bretagne. Les jeunes pratiquants ont souhaité avoir une piste plus pentue et plus longue. Un autre endroit a été choisi, de l'autre côté des étangs vers le collège, le long du sentier piétonnier. Le nouveau circuit se compose, à chaque extrémité, d'une butte de 3 m environ et entre elles, de 5 autres buttes d'environ 2 m.

Les travaux ont été exécutés par les membres du service voirie du Val d'Ille : Hervé Hilliard, au tractopelle et André Lollivier.

Sur le site du Bicross : Hervé Hilliard et André Lollivier.

Pauline : stagiaire à la mairie

Le 2 juin dernier, Pauline Robert a secondé pour un mois Lydia Bourgeaux à l'accueil de l'hôtel de ville. La jeune Rennaise de 18 ans est étudiante en Première en section Bac Pro Accueil (anciennement secrétariat) au Lycée de la Salle à Rennes. Un 1^{er} apprentissage en immersion dans un service municipal pour la lycéenne.



Pauline Robert en compagnie de Lydia Bourgeaux.

Visite du Jury d'embellissement des villes

Jeudi 5 juin, le jury d'embellissement des villes est passé pour une tournée d'inspection sur le territoire de La Mézière. Sous l'égide de Gérard Bizette, adjoint chargé de l'environnement et des espaces verts, René Gendrot, Président de la société d'horticulture d'Ille-et-Vilaine, Valérie Potrel du Comité Départemental du Tourisme, Joël Perrouault animateur départemental de l'association Jardiniers de France et Fabrice Jan, responsable des espaces verts à Cesson Sévigné, ont sillonné le cœur de ville. Ils ont pu apprécier le nouveau fleurissement mis en place fin mai et début juin, mais aussi la zone de loisirs et les jardins familiaux ; sans omettre les nombreuses liaisons douces existant entre les lotissements et les différents quartiers de la ville et de Montgerval. Verdict pour une éventuelle seconde fleur en novembre 2014.



De gauche à droite : Gérard Bizette, René Gendrot, Valérie Potrel, Joël Perrouault et Fabrice Jan.

Le radar tronçon est actif

Depuis le 12 mai dernier, le radar tronçon implanté entre les bretelles de Vignoc et de Cap-Malo, dans le sens Saint-Malo – Rennes, est actif. Il mesure la vitesse moyenne des usagers sur 5 km.

Le radar automatique a été installé en juin 2013 sur la RN 137. C'est le 1^{er} de ce type en Ille-et-Vilaine, équipé de caméras infrarouges : à chaque point de contrôle (en entrée et en sortie de la section contrôlée) une caméra vidéo prend un cliché de chaque véhicule et relève sa plaque et son heure de passage.

Pour information, le radar tronçon de Ploërmel, pour son 1^{er} mois de service, avait flashé, en juillet 2013, 4 203 automobilistes !



Le saviez-vous ?

82 espèces de plantes ont décoré les parterres en mai

Le service des espaces verts de la ville, dirigé par Michel Delalande, a procédé en mai et juin à la plantation de 82 espèces différentes, tant pour les jardinières que pour les massifs.

Pour une lecture simplifiée, il n'a été retenu que les plants dont le nombre dépasse la centaine:

Pour les jardinières : 31 espèces, dont Lierre rose 266 et Surfinia sky 123.

Pour les massifs : 51 espèces, dont Caura blanc 200, Sauge bleue 240, Tabac mélange 300, Cinéraire maritime 160, Pétunia violet 200, Pétunia bleu ciel 250, Pétunia rose 250, Pétunia blanc 150, Rose d'inde vanille 200, Bégonia toto rouge 100, Bégonia toto blanc 260, Dahlia mélange 370, Impatiens NG 420, Cléome mélange 250, Agérum horizon bleu 180, Cleus wizard 160, Verveine polaris 250 et Agérum leilani bleu 100.

Au total, les employés de la ville ont planté 6410 pieds de fleurs pour un acquis, auprès du Lycée agricole et horticole de La Lande du Breil de Rennes, pour un coût de 3422 €.

L'arrosage est assuré par les employés municipaux à l'aide de deux tonnes s'approvisionnant directement dans les étangs municipaux.



Thierry Ardière ne ménage pas sa peine pour arroser massifs et jardinières.

Soirée au profit des Restos du Cœur

La commission Solidarité du Conseil municipal des enfants a organisé le samedi 17 mai, de 18 h à minuit, dans la salle Panoramix de l'ensemble polyvalent, une soirée au profit des Restos du cœur. Au programme, du théâtre avec une troupe de jeunes de Thalie, de la musique, de la danse, du chant et d'un concert rock avec Bloody Blind's Band. A cette occasion les visiteurs ont pu offrir à l'association de Coluche, en guise de droit d'entrée, des produits d'hygiène et des denrées alimentaires. Environ 200 kg de dons récoltés.



Dès le début de la soirée, une assistance fournie pour une bonne cause.



Sur scène, les enfants ont pu exprimer leur talent pour la danse.

CME : sortie de fin de 1^{re} année de mandat

Le Conseil Municipal Enfant, sous l'égide de l'adjoint Olivier David, du délégué Jérôme Le Noac'h et des animatrices Virginie Samba et Cécile Bertrand, s'est rendu pour une soirée détente au bowling de Cap-Malo en remerciement de leurs travaux effectués au cours de leur première année de mandat.



Résultats élections européennes du 25 mai 2014

Inscrits	3177
Abstention	1716
Votants	1461
Blancs et nuls	65
Exprimés	1396
I. Thomas	278
Y. Jabot	212
J. Arthuis	208
G. Lebreton	192
A. Cadec	188
M. Martin	62
E. Poilane	56
C. Troadec	52
C. Bayle de Jessé	45
R. Thieblemont	29
C. Guyonvarc'h	19
V. Richez-Lerouge	16
M. De Blic	14
V. Hamon	13
P. Le Menahes	7
C. Bouissou	2
J.F. Gourvenec	2
L. Bordage	1
D. Merlet	0
N. Rey	0
C. Picavez	0
J.P. Chauvin	0
V. Lancien	0
B. Keruzore	0
F. Morvan	0

Les nouveaux jardins familiaux

La ville possède déjà un espace dédié aux jardins familiaux au lieu-dit La Patenoterai. Suite à la construction du lotissement des Lignes de la Gonzée, le groupe Launay et la Municipalité ont souhaité offrir un nouvel espace pour la pratique de ces jardins. Une liste d'attente de 12 Macériens conforte la mise en service rapide de cet espace. Le Conseil Municipal du jeudi 22 mai a entériné le plan ci-joint.



A noter : implantation d'une allée entre les chênes et les jardins, création de petites parcelles de 50 m², pack de 4 parcelles au milieu avec abri de jardin commun sur la plus grande parcelle, répartition d'un abri de jardins pour 3, 4 ou 5 parcelles, clôture grillagée verte en périphérie avec portail de 3 m et portillon, un espace convivialité doté d'un puits avec pompe manuelle, création d'un chemin pour accéder aux jardins de La Patenoterai et plantation de petits fruitiers entre les jardins et le bassin d'orage. Contact et renseignements au secrétariat de l'Hôtel de Ville.



A noter : les jardiniers de la Patenoterai se sont retrouvés, samedi 7 juin, pour un pique-nique convivial (photo Robert Larisson).

ÉTAT CIVIL



Bienvenue à :

Adam Ayed 6 mai
 Louisa Mosset 8 mai
 Belinay Yilmaz 25 mai
 Arthur Hubert 4 juin
 Albin Leport 4 juin

Félicitations à :

Bertrand Roudaut et Victoria Kriebel 7 juin
 Thierry Boulay et Noémie Thé 14 juin

Nos peines :

Daniel Sola 20 mai
 Marie Jamois 2 juin
 Michel Leblanc 8 juin
 Laurent Riefenstahl 11 juin
 Marie Thébault 14 juin

Avertissement : tout parent ne souhaitant pas voir figurer dans l'Etat Civil du Macérien la naissance de son enfant et tout couple ne désirant pas voir publier l'avis de mariage, sont priés d'avertir le secrétariat de l'Hôtel de Ville.
 Tél. 02 99 69 33 36 ou e-mail : communication@lameziere.fr

Jean-Pierre LECLERCQ
 06 63 53 54 57
 microdom.35@gmail.com
 SIREN 514 431 147

25 ans dans l'informatique,
 10 ans de maintenance
 professionnelle ...

un problème ???
CONTACTEZ-MOI

AUTO ECOLE AGENAIS

38, Rue de Macéria
 35520 La Mézière

La Brosse
 35520 La Chapelle-des-Fgtz

Tél. 06.71.27.05.18

PIERRES - CARRELAGES

& Mosaico

Tél. 02 99 66 55 89
www.pierresetmosaico-carrelages.com

Vous agrandissez, construisez, rénovez...

Nous vous proposons :

- un grand choix de pierres naturelles
- une large gamme de carrelages et faïences (contemporains, classiques, modernes)

Visitez notre salle expo de 400 m²...

**ZAC du Triangle Vert
 35520 MONTGERVAL (La Mézière)**

Une bibliothèque... à La Mézière

C'est exactement le 12 février 1969 que la première bibliothèque a existé à La Mézière à l'initiative de l'Association familiale rurale. Cette bibliothèque a accompagné le développement de la commune, en offrant un accès de proximité aux livres et revues... puis CD et maintenant DVD.

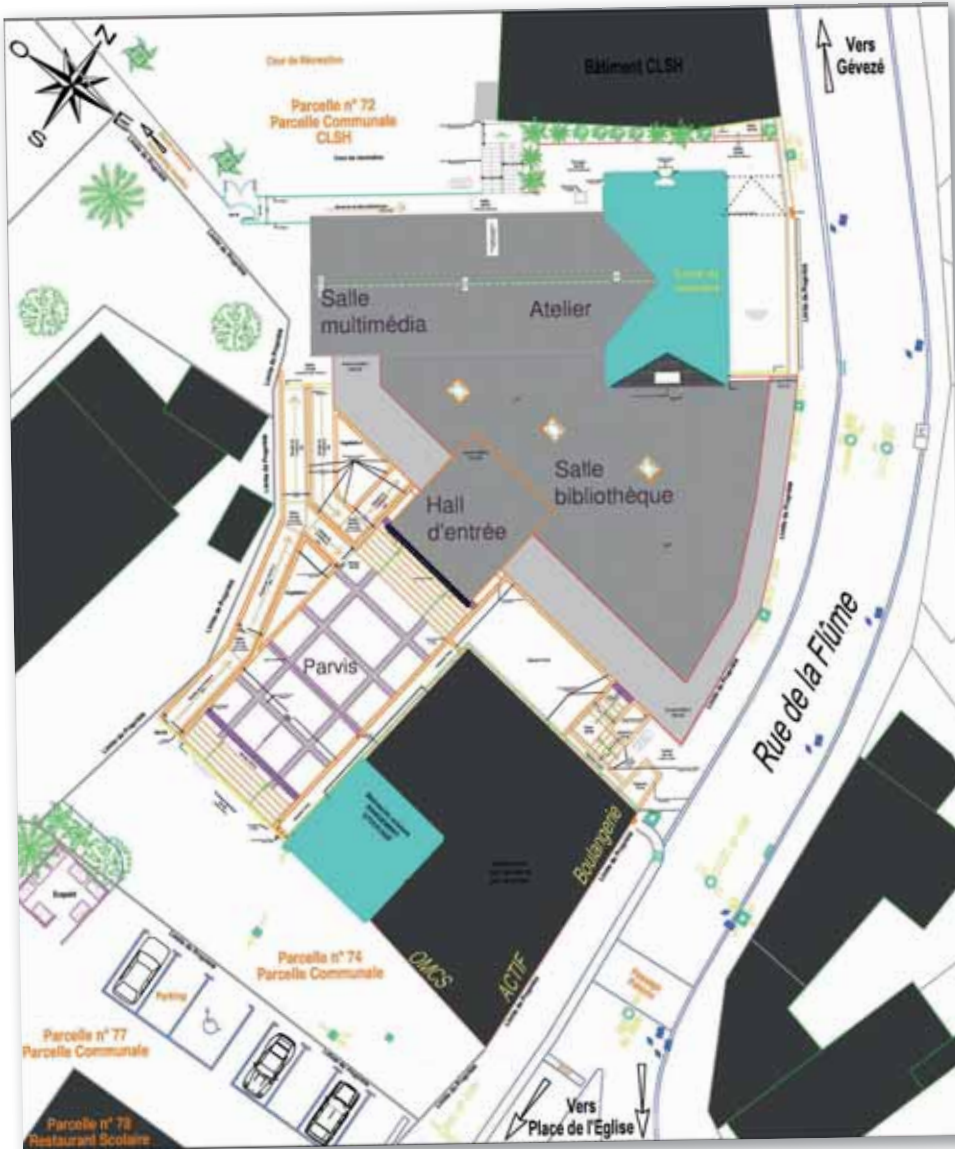

Après bien des pérégrinations à l'intérieur du bourg, en 1994, la bibliothèque est installée place Belmonte, dans un local de 110 m², et adopte un système de gestion informatisé... 20 ans déjà ! Au 1^{er} janvier 2009, la bibliothèque devient municipale avec l'ambition de s'agrandir pour répondre aux attentes de la population... en 40 ans le nombre d'habitants a quadruplé !

Des études de faisabilité sont alors engagées pour rapprocher la bibliothèque du centre-bourg et des écoles particulièrement, ceci étant devenu possible après la libération de l'ancienne mairie/école occupée par le restaurant satellite.

Avril 2014, les travaux de construction de la bibliothèque ont démarré. Ce nouvel espace, doté d'équipements très actuels, est prévu ouvrir au public au dernier semestre 2015.

Le plan présenté permettra à chacun de visualiser la future installation qui s'étendra sur 435 m².

Alors patience mais aussi tolérance car les travaux engagés en plein centre engendrent des perturbations pour tous. Un inconvénient qui sera un point fort pour demain puisque cette proximité avec toutes les écoles et les lieux de rencontre renforcera l'attrait de la médiathèque largement ouverte sur une place particulièrement conviviale.



CITROËN

europar

GARAGE DE BEAUSEJOUR

Entretien et Réparations toutes marques

ZA de Beauséjour - 35520 LA MEZIERE

☎ 02 99 69 24 75 - Fax 02 99 69 25 49



ristorante italiano dal 1998

Les Carreaux
35520 LA MÉZIERE
☎ 02 99 55 81 23
www.il-toscano.com



Plan d'accès

Saint-Malo
Sortie La Mézière

La Mézière

Gévezé

Rue du Marbillé

Rue Express

Méga CGR

Rennes

Permis de construire du 29 avril au 18 juin 2014 (date de l'autorisation)

Nom	Adresse	Type de construction	Date
Sarl Fokea	ZA de Beauséjour	Extension d'un bâtiment industriel	29/04/2014
Mélanie L'Hostis	Lignes de la Gonzée lot n°46	Maison d'habitation	20/05/2014
Pierre-Thomas Boisard et Bénédicte Perrigue	Lignes de la Gonzée lot n°77	Maison d'habitation	20/05/2014
Pierre-Yves et Estelle Lesage	Lignes de la Gonzée lot n°16	Maison d'habitation	20/05/2014
Cédric et Émilie Julien	Le Pré Jouanette lot n°6	Maison d'habitation	20/05/2014
André Monnier	Les Jardins de Silène lot n°12	Maison d'habitation	20/05/2014
Julien Miralles et Bérengère Bédouin	Le Pré Jouanette lot n°4	Maison d'habitation	27/05/2014
Sandrine Simonelli	Lignes de la Gonzée lot n°86	Maison d'habitation	20/05/2014
Clément Collard	Biardel	Rénovation et extension d'habitation	19/06/2014
Wesley Laforêt et morgane Denize	Lignes de la Gonzée lot n°25	Maison d'habitation	17/06/2014
David et Typhanie Garnier	Lignes de la Gonzée lot n°27	Maison d'habitation	17/06/2014
Pierre David	Lignes de la Gonzée lot n°64	Maison d'habitation	18/06/2014
Franck Sauvage	Lignes de la Gonzée lot n°84	Maison d'habitation	18/06/2014

Déclarations préalables du 22 mai au 16 juin 2014 (date de la décision)

Nom	Adresse	Type de travaux	Date
Valérie Vigier	13, Allée de Lartière	Installation de panneaux bois	22/05/2014
Bernard Guerlavais	9, Allée Phéline de Maussifrotte	Remplacement portail et portillon	03/06/2014
Guillaume Cueff	5, rue des Mimosas	Changement des ouvertures et isolation	03/06/2014
Jean-Yves Clouhet	Allée de Betton	Murs de clôture	03/06/2014
Gabriel Lavollée	13, rue de la Cerclière	Piscine	16/06/2014



3 véhicules à votre service – Climatisés
Toutes distances 7/7 **CB**



La Mézière - Vignoc

06 80 65 65 50

2 rue des Mimosas – 35520 LA MEZIERE

☎ 02 99 69 33 24 – ✉ mgdugue@orange.fr



GARE / AEROPORT / SCOLAIRES

COLIS EXPRESS

ENTREE + SORTIE HOSP. + DIALYSE

TIERS PAYANT TOUTES CAISSES

Délégations des vice-présidents

Habitat. Énergie. ESS.	Christian Roger
Environnement. SPANC.	Philippe Monnerie
Emploi. Chantier d'insertion.	Bernard Lebreton
Développement économique.	Gérard Bazin
Tourisme, Sentiers. Communication. Cyberespace.	Lionel Van Aertryck
Transport, Déplacements. Démocratie participative.	Claude Jaouen
Enfance, jeunesse. Épicerie solidaire.	Jean-Yves Billon
Agriculture. Circuits courts. Très Haut Débit.	Jean Le Gall
Culture, Lecture publique.	Philippe Maubé
Voirie, Bâtiment, Travaux.	Jean-Pierre Goupil
Personnel. Finances. Sport. Commerces de proximité.	Philippe Chevrel
Économie circulaire.	Daniel Cueff

Un site d'éco-pâturage à Glérois

La Communauté de Communes du Val d'Ille a initié l'éco-pâturage sur 6 sites dont le bassin d'orage situé à Glérois, près du rond-point d'Intermarché. Depuis le vendredi 13 juin, 15 moutons de type Avranchin, de la Baie du Mont-Saint-Michel, ont investi les lieux. Deux autres sites ont été retenus sur le territoire de La Mézière : à Beauséjour et au Triangle de Vert.

Les animaux sont la propriété de Mathieu Pires de la ferme de Mille Goules de Nouvoitou. Elle vient de se voir décerner (le 16 juin dernier) le Trophée de l'Initiative Rennes 2013 par la Chambre de Commerce et d'Industrie.

Les moutons de type Avranchin dans le bassin d'orage de Glérois.



Peinture & Décoration

- Peinture, décoration
- Papier peint, toile de verre
- Revêtement de sol, Vitrerie
- Ravalement

A votre disposition pour tout renseignement complémentaire

Jean Francois MAUDUIT
06 10 72 28 46
jmauduit@neuffr

5 rue des Synagots
parc d'activités La Renaudais
35830 BETTON

Cap Emploi - Val d'Ille : nous vous aidons sur l'orientation, la formation, l'emploi

Un service de proximité :

Pour les demandeurs d'emploi.

Le Point Accueil Emploi (PAE) du Val d'Ille existe depuis 1996. Localisée sur Montreuil-le-Gast, la structure locale d'information et d'orientation est avant tout un service de proximité qui a pour but :

- d'accueillir toutes les personnes en recherche d'emploi ou de formation sur le Val d'Ille ;
- d'informer la personne sur les recours et les possibilités qui s'offrent à elle pour trouver un emploi ;
- d'orienter et d'aider le demandeur d'emploi dans ses démarches en offrant une aide individualisée : inscription Assedic, consultation des offres locales d'emploi et rédaction de CV.



Pour les employeurs

Sur le terrain, le PAE constitue un interlocuteur privilégié pour les employeurs. Qu'il s'agisse d'entreprises ou de particuliers, chacun d'eux a des attentes et des besoins auxquels le PAE essaie de répondre en proposant : une aide au recrutement, des conseils sur les mesures d'aide à l'embauche, des conseils sur les formations et une personnalisation des solutions adaptées aux activités de l'entreprise.

Services gratuits pour tous :

Mise à disposition d'un ordinateur en accès libre, accompagnements dans la recherche d'emploi, de formation, location de scooters.

Services gratuits pour l'employeur :

Aide pour les besoins en recrutement et formation, besoins saisonniers.

Services gratuits pour le particulier :

Besoins en gardes d'enfants, ménage, repassage ou espace verts.

Contact : Cap Emploi Val d'Ille, La Métairie, 35520 Montreuil-le-Gast. Catherine Chevalier (PAE) au 02 99 66 04 76 ou 02 99 66 04 78.

Courriel : capemploi@valdille.fr

ACTIF aujourd'hui : un acteur économique essentiel au service des demandeurs d'emploi

- 28 années d'existence ;
- en 2013, 30 personnes ont trouvé une solution professionnelle viable à la sortie d'ACTIF ;
- 80 personnes salariées et en accompagnement socio-professionnel ;
- 19000 heures de travail ;
- une quinzaine d'équivalent temps-plein (emplois à temps plein).

3 professionnelles assurent toute l'année la gestion quotidienne de l'association :

- Valérie Gaugain assure l'accueil, les mises à disposition (contact salarié, client, plannings etc.) et s'occupe de toutes les paies et de la facturation ;
- Sylvie Carvalho, conseillère en insertion professionnelle (CIP) assure le suivi et l'accompagnement des salariés de l'association ;
- Marion Garandeau a la responsabilité de l'association et la charge du développement de la structure.

ACTIF est une association Intermédiaire conventionnée par l'Etat et la Direction du Travail pour accompagner les demandeurs d'emploi dans leur parcours professionnel. C'est une SIAE : Structure pour l'Insertion par l'Activité Economique.



Marion Garandeau et Noël Rouillard.

L'objet social

ACTIF propose une activité salariée et rémunérée assortie d'un accompagnement socio-professionnel dispensé par une professionnelle. L'activité salariée proposée par ACTIF devient le support de l'accompagnement et permet :

- de vérifier ou construire le projet professionnel ;
- de recenser les compétences à acquérir ;
- de tester avec le salarié ce qu'il peut ou veut faire, les métiers qu'il envisage et ceux qui ne sont pas adaptés etc.

L'accompagnement a également pour but de réduire ou lever les obstacles rencontrés par le demandeur d'emploi dans son parcours professionnel : la garde de ses enfants pour une mère célibataire, un problème de mobilité (pas de permis ou peur de la voiture), blocages familiaux, culturels etc. La CIP fixe avec le salarié les objectifs à atteindre, les délais et peut l'accompagner dans ses démarches. L'inscription chez ACTIF est une démarche volontaire et l'accompagnement résulte d'un engagement réciproque, c'est un contrat moral qui est conclu entre le salarié et son accompagnant.



Une assistance attentive à l'assemblée générale d'ACTIF à La Mézière le 23 juin 2014.

En proposant rapidement à leur inscription une activité professionnelle, ACTIF permet aux demandeurs d'emploi de retrouver une stabilité financière immédiate. Ensuite, la durée de passage dans l'association est variable en fonction des personnes, mais limitée à 2 ou 3 ans. Car ACTIF constitue un tremplin, un coup de pouce, une passerelle pour des personnes qui à un moment de leur parcours ne parviennent plus à retrouver du travail par eux-mêmes.

L'activité économique

Pour proposer des missions de travail à ses salariés, ACTIF développe une activité économique de mise à disposition de personnel. Elle positionne ses salariés en fonction des demandes des clients.

L'association :

- intervient auprès des communes et collectivités (EHPAD, établissements scolaires) et remplace des ATSEM, des agents de cantine, des agents techniques, des surveillants de cours etc.
- offre ses services aux entreprises en proposant des profils de manutentionnaires, manœuvres, assistantes administratives etc.
- accompagne les particuliers et met à leur disposition des personnes qualifiées pour garder leurs enfants, entretenir leur logement, leurs espaces verts, etc.

Cette activité permet à l'association de s'autofinancer à 95 % et d'être complètement indépendante. Mais c'est aussi ce qui la rend vulnérable à la concurrence, à la crise, et l'association est toujours en recherche de missions de travail auprès de nouveaux clients pour assurer sa mission d'insertion et développer son activité.

Nous intervenons sur une trentaine de communes, du Val d'Ille à la Bretagne Romantique.

Conseil d'administration

Composition du C.A.

4 élus issus des territoires :

2 personnes élues en Bretagne Romantique

- Léon Preschoux, Vice-Présidente Communauté de Communes de la Bretagne Romantique ;
- Robert Monnier (représenté par Catherine Paroux), Maire de Saint-Pierre-de-Plesguen.

2 personnes élues dans le Val D'Ille

- Nicole Guegan, Adj. Affaires sociales Commune de La Mézière + déléguée communautaire ;
- Andréa Sarup, adjointe Commune de Guipel.

3 personnes qualifiées :

- Laurence Tregaro, personne individuelle ;
- Loïc Simon, personne individuelle ;
- Marie-Annick Rehault, personne individuelle.

2 utilisateurs :

- Claudine Mochet, personne individuelle ;
- Noël Rouillard, personne individuelle.



Un tournant dans l'action sociale : 1985 à 1987

La commune, en 1985, compte 1 875 habitants.

Le Bulletin Municipal fait état, dans ses annonces, le n° de juin 1985, d'un projet de création d'une association : Béatrice Chancereul informe le Conseil municipal que la Commission des Affaires Sociales a le projet de susciter la création d'une association groupant plusieurs familles, en vue de recruter une ou plusieurs employées, suivant les besoins, pour aider ces familles. Un questionnaire sera inséré dans le prochain bulletin communal, ou distribué, afin de recenser les besoins des familles.

Le Conseil Municipal, dans sa séance de novembre 1986, donne délégation à Béatrice Chancereul pour des actions en faveur de l'emploi et de la création d'une commission Emploi, après examen de cette question par la Commission des Affaires Sociales.

Naissance d'ACTIF

Ci-joint le texte qui fut publié dans le bulletin municipal de janvier 1987, n° 34.

« A La Mézière, On est ... A.C.T.I.F »

L'Association communale pour le travail, l'insertion et la formation vient de voir le jour, elle a un triple but :

*-Regrouper les demandeurs d'emploi de la commune
-Assurer auprès des employeurs potentiels la promotion des capacités professionnelles de chacun des demandeurs adhérents.*

-mettre en œuvre les moyens nécessaires à la formation des adhérents afin de mieux répondre aux offres du marché du travail.

L'initiative en revient à la Commission Municipale des Affaires Sociales qui, très préoccupée par la croissance du chômage en 1986, a su regrouper les personnes soucieuses de combattre ce mal.

Son Conseil d'Administration compte des conseillers municipaux, des demandeurs d'emploi, ainsi que d'autres personnes sensibles à ce problème.

Le bureau invite dès à présent les demandeurs d'emploi de la commune à se faire connaître en mairie. Ils seront contactés par la suite et informés des 1^{res} actions mises en place.

Nous espérons de cette manière changer dans notre commune le visage du chômage et redonner aux demandeurs d'emploi espoir et confiance en ... 1987. Avec nos meilleurs vœux. »

Béatrice Chancereul

Composition du bureau :

Président d'honneur : Jean Louis Tourenne,
Présidente : Béatrice Chancereul, vice-présidents :
Mauricette Lemat et Patrick Charpentier, secrétaires :
Marylène Louin et René Orhant, trésoriers : Marie
France Bougerie et Béatrice Glaise, membres :
Thérèse Chapelain et Denis Royaux.

«ACTIF, une initiative qui vous intéresse...

Souplesse, rapidité d'intervention, conscience professionnelle, telles sont les qualités du service que l'association ACTIF vous propose. Elle ne se substitue à personne, elle répond à des besoins ponctuels ou périodiques qui peuvent s'exprimer.

Elle constitue un outil pour des demandeurs d'emploi qualifiés, le moyen d'effectuer quelques heures de travail, voire, dans l'avenir de créer leur propre emploi. Réduire le chômage en offrant à chacun : artisan, commerçant, particulier, un service de qualité, n'est-ce pas un bon contrat ?

Le Conseil municipal, la commission des affaires sociales ont porté sur les fonds baptismaux l'association. A vous de la faire vivre.

Pour assurer sa naissance, pour recevoir davantage d'informations, honorez de votre présence la cérémonie de présentation, le 8 février (1987) à 11 h 30, salle du restaurant municipal. Le verre de l'amitié et de l'espoir en sera la meilleure conclusion. »

**Jean Louis Tourenne,
maire et Conseiller Général**

En 1987, la municipalité octroie à ACTIF une subvention de 2 000 F.

Ces lignes ont été rédigées, il y a 27 ans.

1989 : ACTIF étend son territoire

ACTIF, née en 1986, vient d'étendre son territoire d'activités au canton de Hédé. Son CA comprend 20 membres de droit. L'AG se déroule le mardi 17 janvier 1989. Les actions doivent être coordonnées afin d'être plus efficaces
« C'est dans ce sens que ACTIF et l'ANPE ont signé une convention, pour un meilleur service en direction des demandeurs d'emploi du canton. »

Nouveau bureau présidé par Béatrice Chancereul. Secrétaire, permanente : Chantal Gibet.

Après avoir été communale en 1986, cantonale en 1989, ACTIF deviendra communautaire en 1996, suite à la naissance du Val d'Ille, au 1^{er} janvier 1994.

G. C.

Ben Es Sei Nous ou Mieux Vivre Chez Soi

prestations à domicile, aux personnes handicapées, âgées et aux familles

L'association intervient sur le canton de Hédé (Québriac, Lanrigan, Dingé, Hédé-Bazouges, Saint-Symphoren, Guipel, Saint-Gondran, Vignoc, Langouët et La Mézière). Elle est agréée et affiliée à l'ADMR et agrément qualité du Conseil Général.

Ses missions :

Disponibilité, écoute et efficacité. Du personnel qualifié prêt à intervenir pour apporter: une aide humaine, un suivi individualisé et un savoir faire de qualité.

Ses services :

Aide à la personne : au lever et au coucher, aux courses et préparation de repas, à la toilette et à l'habillage, à la promenade et au ménage.

Aide à la famille: tâches ménagères et garde d'enfants.

Téléalarme: installation des appareils et suivi des dossiers.

Accompagnement administratif des demandes d'aide financière: informations et conseils sur les possibilités d'aides financières, à la création de dossier pour les caisses de retraites ; APA (Allocation Personnalisée d'Autonomie) et mutuelles ou CAF.

Ses Partenaires :

Communes, Conseil Général, Caisse d'allocations familiales, Caisses de retraite, Mutuelles et Fédération ADMR.

Contact :

Association Ben Es Sei Nous, 5 rue de la Barrière, 35630 Hédé-Bazouges. Horaires d'accueil: du lundi au vendredi de 9 h à 12 h 30 et de 14 h à 17 h 30.

Tél. 02 99 45 40 98.

Courriel: besnhede@admr35.org

Tout savoir sur l'Épicerie Solidaire du Val d'Ille

Située à Montreuil le Gast, au 2 rue de la Poste, en face de la boulangerie, l'Épicerie Solidaire est une aide alimentaire qui s'adresse aux personnes ayant des difficultés financières passagères, sur conditions de ressources et pour une durée de 3 mois renouvelable une fois. L'animatrice, Nathalie Fossembas-Hellio, précise: « généralement, le bénéficiaire a un reste à vivre entre 90 € et 180 € par mois. Cependant, certains bénéficiaires peuvent déroger à la règle. Il est conseillé, dans tous les cas, de prendre contact avec les services du Val d'Ille ».

L'épicerie est aussi un lieu d'accueil, d'information, d'orientation et d'animations (cuisine, informatique ou lecture).

Une équipe de bénévoles accueille le public à l'épicerie tous les mardis entre 15 h et 19 h, pour proposer des

produits alimentaires et d'hygiène à prix réduits (10 à 30 % du prix usuel).

Vous êtes habitant du Val d'Ille et vous souhaitez vous renseigner sur les conditions d'accès ?

Contactez, uniquement par téléphone :

l'animatrice Nathalie Fossembas-Hellio au 02 99 60 52 68 ou 06 42 83 06 69.

Courriel: lepicerie@valdille.fr

Contact possible: le travailleur social du CDAS de Saint-Aubin-d'Aubigné, au 02 99 02 37 77.

L'Épicerie Solidaire est ouverte depuis le 4 février 2014 et compte à ce jour environ 30 bénéficiaires. Elle est adhérente au réseau ANDES et à la Banque Alimentaire.

Renseignements à la communauté de communes :

Anne Gaëlle Mangin au 02 99 69 86 86 ou anne-gaelle.manginvaldille.fr



Au cœur de l'Épicerie Solidaire, Nathalie Fossembas-Hellio, animatrice, les bénévoles, Anne Margolis et Jeanine Duval de Montreuil le Gast, Denise Carenton de Langouët.

Clic de l'Ille et de l'Illet à Saint-Aubin-d'Aubigné

Antenne MDPH (Maison Départementale des Personnes Handicapées) des Communautés de communes du Pays d'Aubigné, du pays de Liffré et du Val d'Ille.

Vous avez plus de 60 ans, vous êtes en situation de handicap enfant ou adulte, vous connaissez un proche en perte d'autonomie : l'équipe de professionnels du CLIC vous accueille, écoute, informe et oriente.

Vie quotidienne :

- aides, soins à domicile ;
- aides techniques (téléalarme, portage de repas, équipements adaptés) ;
- logement, lieux de vie, nouvelles formes d'habitat (aménagement et adaptation du domicile) ;
- transport et mobilité ;
- accessibilité ;
- loisirs, animation et vacances.

Accompagnement administratif et conseil

Dossier MDPH et aide à la formulation des projets de vie.
Dossier d'aide sociale et APA.

Lieu ressource pour les professionnels :

Soutien technique pour la constitution de dossier MDPH.
Mise à disposition d'un fond documentaire.
Favorise le lien des partenaires médico-sociaux.

Intervention sur le Val d'Ille :

65 personnes de la Communauté de communes du Val d'Ille ont bénéficié des services du CLIC en 2013.



Contact :

Accueil gratuit et personnalisé, du lundi au vendredi sur rendez-vous et les mardis et jeudis sans rendez-vous de 10 h à 12 h et de 14 h à 16 h.

**Espace Triskell, 14 rue de Chasné,
35250 Saint-Aubin-d'Aubigné. Tél. 02 23 37 13 99.**

Courriel : contact@clic-ille-illet.fr

En matière d'intervention sociale... le rôle du CDAS sur la commune

Une assistante sociale était affectée sur la commune de la Mézière jusqu'en 2011, année qui a été marquée par la réorganisation des interventions des professionnels du Centre Départemental d'Action Sociale à l'échelle de la Communauté de Communes du Val d'Ille.

Depuis 3 ans, une équipe pluridisciplinaire composée de 3 assistantes sociales, une puéricultrice, un animateur local d'insertion (ALI), une conseillère sociale en gérontologie (CSG), une secrétaire, œuvre dans une complémentarité de leurs actions.

Si ces professionnels interviennent spécifiquement sur les communes du Val d'Ille dont La Mézière, ils font partie intégrante de l'équipe des 37 professionnels du CDAS, de Saint-Aubin-d'Aubigné et sont soutenus par une équipe plus élargie de médecin PMI, sage-femme, éducateurs de l'aide sociale à l'enfance(ASE)...

Les missions du CDAS

Le CDAS est un service du conseil général. C'est un lieu d'écoute, d'information, de conseil et d'accompagnement aux personnes en difficulté. Il est compétent pour toutes les questions liées à la famille, l'enfance (PMI), la santé, l'insertion(emploi...), le logement, le handicap au quotidien, la perte d'autonomie liée à l'âge.

Comment prendre contact ?

Les professionnels du CDAS interviennent dans des situations d'accompagnement individuel et dans le cadre d'actions collectives. Ils développent leurs actions avec de multiples partenaires :

le Point Accueil Emploi, la Mission Locale, ACTIF, la CAF, les Restos du Cœur et l'épicerie sociale et le CCAS. Les professionnels du CDAS sont soumis au secret professionnel. Ils conviennent avec les demandeurs du lieu le plus adapté pour les rencontrer(mairie, CDAS, domicile).

Les **rendez-vous** avec les assistantes sociales, ALI, puéricultrices et autres professionnels se prennent par téléphone au **CDAS au 02 99 02 37 77**.

Les horaires de l'**accueil téléphonique** sont les suivants: lundi au vendredi 9 h - 12 h 30 / 13 h 30 - 17 h (16 h 30 le vendredi).

Pour des questions plus générales d'accès aux droits, le Conseil Général met à votre disposition **Info Sociale en ligne : Tel 0810 20 25 35, adresse mail isl@cg35.fr, site www.info-sociale35.fr**

Le Chemin Vert à Hédé-Bazouges

SIVOM (syndicat intercommunal à vocation multiple) du canton de Hédé-Bazouges.

Inaugurée en mai 1994, la Maison d'accueil pour personnes âgées (MAPA), Résidence du Chemin Vert, avait pour mission l'accueil des personnes âgées autonomes, afin d'éviter l'éloignement de leur lieu de vie et la solitude liée à la délocalisation.

En novembre 1998, une section de cure médicale de 12 lits a ouvert au sein de l'établissement pour apporter une meilleure prise en charge des soins. En novembre 2006, face aux évolutions de la réglementation et à la prise en charge des personnes accueillies, dans un contexte de maintien à domicile, le foyer logement est ainsi devenu E.H.P.A.D. : Etablissement d'hébergement pour personnes âgées dépendantes.

La Résidence le Chemin Vert, dirigée par Christine Plantin, accueille 32 personnes, et propose des prestations adaptées aux besoins des personnes hébergées : hébergement en appartement de plain-pied, aide au maintien de l'autonomie et prise en charge de la dépendance et des soins, animations, accompagnement personnalisé. Chaque logement a une superficie de 30 m².



Les aînés en compagnie des membres de Fêt'Arts.

Tarifs journaliers : personne seule 59,49 €. Couple, 89,90 €. Tarifs mensuels : personne, seule 1 784,70 €. Couple, 2 697 €.

**Contact et renseignements : Résidence du Chemin Vert, 1 rue Alfred-Anne Duportal
36630 Hédé-Bazouges - Tél. 02 99 45 50 40.
Courriel : residencelecheminvert@wanadoo.fr**

Les E.H.P.A.D. : établissement pour personne âgées dépendantes

Nos aînés sont généralement accueillis dans trois E.H.P.A.D. du secteur : les Alleux à Melesse la Vallée Verte à Guipel et le Chemin Vert à Hédé-Bazouges. Zoom sur ces 3 établissements.

Les Alleux à Melesse

En 1893, le Chanoine Thebault fait don de sa propriété à la Congrégation des sœurs du Christ Rédempteur, afin de gérer un hospice pour les plus démunis du secteur de Melesse. En 1981, la direction de l'établissement est confiée à un laïc. En 1998, l'association Anne Boivent est constituée. Elle prend le relais des sœurs de Rillé. La résidence des Alleux est l'un des 13 établissements de cette association.

Depuis juin 2013, une nouvelle résidence offre des locaux confortables et accueillants. Actuellement, l'établissement est autorisé pour 106 lits en hébergement permanent et 2 lits en hébergement temporaire. Au cœur d'un lotissement et proche du centre ville, l'établissement permet aux résidents de bénéficier des atouts de cette cité rurale et de les inscrire dans la vie sociale.

Le bâtiment s'articule en 3 unités ouvertes accueillant 94 résidents (31, 31 et 32) et une unité sécurisée : le Courtie de 14 résidents.

L'E.H.P.A.D., dirigée par Maryse Jaglin, accueille des hommes et des femmes de plus de 60 ans, valides ou en perte d'autonomie pour un accompagnement permanent et adapté.



La maison des Alleux fonctionne en prix de journée. Au 1^{er} janvier 2014, le prix s'élève à : chambre seule de 21,8 m² à 60,32 € ; chambre seule de 21,8 m² en unité sécurisée à 62,27 € ; chambre seule de 21,8 m² en hébergement temporaire à 62,27 € ; pour les moins de 60 ans à 72,52 €. Ces différents tarifs tiennent compte de l'A.P.A. perçus directement par l'établissement. L'allocation personnalisée au logement est attribuée en fonction des revenus.

**Contact et renseignements : Association Anne Boivent. E.H.P.A.D. Les Alleux, place Alain Kervern. BP 72213 - 35520 Melesse
Tél. 02 99 66 11 61 ou lesalleux@anneboivent.fr**

Projet de Maison Hélène

Un point d'histoire

L'association Hélène a vu le jour en 2006 à La Mézière. Depuis le chemin parcouru est important... réalisation de la première maison Hélène à Gévezé et plusieurs projets en cours sur l'Ille-et-Vilaine.

Cette association est d'abord une histoire de macériens au parcours de vie différents soucieux de prendre en compte l'allongement de la vie et le « Bien vieillir chez soi », dans un habitat adapté et un environnement familier, en proximité des services et commerces et de l'animation communale.

Conception du projet

Le concept de la Maison Hélène se fonde sur le partenariat entre le bailleur social Espacil Habitat et l'association Hélène. Il s'agit d'un habitat groupé locatif composé d'appartements spacieux et adaptés, conçu avec des espaces collectifs facilitant les rencontres, la convivialité et la solidarité.

L'accompagnement par un coordinateur de vie sociale vise à développer ces valeurs fondatrices en apportant à chacun les réponses les plus adaptées à ses choix.

Le projet de la Mézière

L'implantation de la future Maison Hélène se fera derrière l'ancien restaurant « Le Préau ».

L'obtention de la maîtrise foncière, après un cheminement long et complexe, est maintenant effectif. La Maison Hélène se composera de 16 à 20 logements T2 et T3.



Maison Hélène de Gévezé.

La gestion locative sera assurée par Espacil et la commune définira la gestion du projet de vie en adaptant le concept originel à la réalité macérienne.

Une première réunion va être programmée entre les différents protagonistes de ce projet en septembre :

- la commune ;
- la communauté du Val d'Ille qui a la compétence en matière de logement social ;
- le bailleur social ESPACIL Habitat ;
- l'Association Hélène.

Un groupe de travail, issu de la commission Vie Sociale va être créé dès septembre et réunira des membres de l'Association Hélène, du CCAS, des élus, des représentants d'association (club du sourire...), des personnes qualifiées dans le champ du vieillissement ainsi que des macériens intéressés par le projet à titre individuel.

La Vallée Verte à Guipel

L'EHPAD est une résidence pour personnes âgées située dans le centre de Guipel, commune de 1 600 habitants. Elle est gérée par le Centre Intercommunal d'Action Sociale de la Communauté de Communes du Val d'Ille. Il s'agit d'un établissement public.

Ouvert en 2011, ce bâtiment accueille 47 résidents, dont deux en hébergement temporaire. La Maison de la Vallée Verte est dirigée par Béatrice Le Gall.

La maison de retraite est construite sur deux niveaux : au rez-de-chaussée vivent 15 résidents et au rez-de-jardin habitent 32 personnes âgées. Le rez-de-jardin est plus spécifiquement aménagé pour accueillir des personnes souffrant de troubles de la maladie d'Alzheimer ou autres problèmes cognitifs et psychiques.

Les personnes de plus de 60 ans peuvent faire une demande de réservation.

En fonction des ressources, le résident peut bénéficier de différentes aides complémentaires : allocation par la CAF ou aide sociale par le département. L'Allocation Personnalisée d'Autonomie (APA) est versée



Une vue de l'entrée de la Maison Verte.

directement à l'établissement. Le coût de la journée, pour 2014, en hébergement pour une personne en chambre seule : 52,76 €, plus un talon de 6,77 €.

Contact et renseignements : Maison de la Vallée Verte, 39 rue de la Liberté - 35440 - Tél. 02 23 22 53 40 ou contact@mvv35.fr

Nicole Guégan ou nouvelle adjointe à la vie sociale, à la solidarité et à l'emploi, déléguée communautaire



Macérienne depuis 2010, Nicole Guégan, 55 ans, est originaire de la région Lorientaise. Assistante sociale de formation initiale, elle a débuté sa carrière professionnelle à l'hôpital Marmottan à Paris, spécialisé dans l'accompagnement et le soin pour toxicomanes et malades du Sida. Après l'obtention du Diplôme des Hautes Etudes en Pratiques Sociales, elle exerce en Centre médico-psychiatrique pour enfants et adolescents à Montreuil (93).

Forte de ces expériences, Nicole Guégan opère un retour vers ses racines Bretonnes en 1999. A Rennes, elle devient responsable du Service d'Accompagnement et de Soutien (SAS), service rattaché au Centre médical et pédagogique de Beaulieu, visant à l'autonomie sociale de jeunes adultes handicapés. Elle rejoint par la suite l'Institut Régional de Travail Social de

Bretagne (IRTS-devenu Askoria) jusqu'à la fin 2010. Elle y assure l'enseignement pour la formation d'Assistant de Service Social, puis, dans le contexte de la « Réforme de protection juridique des majeurs », a en charge la mise en œuvre des formations des mandataires judiciaires et délégués aux prestations familiales à l'échelle régionale et du Grand Ouest. Actuellement la nouvelle adjointe à la Vie sociale, à la Solidarité et l'Emploi, exerce en Basse Normandie, après avoir acquis le certificat d'aptitude aux fonctions d'encadrement, en tant que cadre socio-éducatif en maison d'accueil spécialisée (MAS) et en foyer occupationnel d'accueil (FOA), établissement pour adultes lourdement handicapés.

Tout au long de son parcours professionnel, Nicole Guégan a eu des engagements associatifs, que ce soit en région parisienne, dans le cadre de la coopération Franco-Brésilienne avec les centres brésiliens pour toxicomanes, à ATD Quart-monde, en tant qu'administratrice de l'association Nationale des Intervenants en Toxicomanie et à Rennes en tant qu'Administratrice d'Association d'Insertion Sociale et Professionnelle, puis secrétaire du Comité Départemental d'Education pour la Santé.

Un beau parcours dans la vie sociale de Nicole Guégan, qui va permettre aux Macériens et aux Val d'Illiens (elle est déléguée communautaire) de bénéficier d'une expérience riche dans les différents domaines de l'action sociale, de l'insertion et de la solidarité.

G. C.

L'association Santé à Domicile

L'association Santé à Domicile a été créée en 1990, par des élus et des professionnels du secteur de la santé. Ce service de soins à domicile (SSIAD) a pris en charge en 2013, 75 personnes (50 femmes et 20 hommes) dont 4 personnes de moins de 60 ans. En terme de répartition géographique, l'association intervient sur les communes des cantons de Saint-Aubin et Hédé ainsi que sur la commune de Tinténiac.

L'intervention des aides-soignantes répond aux besoins de soins souvent quotidiens et s'inscrit dans la gestion de la dépendance des personnes aidés. Elle se réalise en articulation avec les autres professionnels au domicile et en soutien des aidants familiaux.

L'action de Santé à Domicile est étayée par un important travail de coordination et de partenariat de proximité. Des réunions de concertation sont organisées avec les partenaires sur les différents secteurs d'intervention.

Coordonnées de l'Association

**SSIAD Santé à Domicile - 1 Impasse de la Bédorière
35440 Montreuil-sur-Ille - Tél. 02 99 69 74 58**

Mission Locale du bassin d'emploi de Rennes

Présent sur l'ensemble du territoire national, le réseau des missions locales exerce une mission de service public de proximité avec un objectif : permettre à tous les jeunes de 16 à 25 ans (révolus) de surmonter les difficultés qui font obstacle à leur insertion professionnelle et sociale.

Les conseillers informent en construisant leur parcours personnalisé vers l'emploi. Ils apportent un appui dans la recherche d'emploi, de formation, d'accès aux soins, au logement, aux droits, à la citoyenneté.

Les interventions : logement, accès aux droits, microcrédit, santé et mobilité.

Le Fonds d'Aide aux Jeunes à la Mission Locale Ses missions :

- assurer la pré-instruction des dossiers avant leur présentation au Comité local d'attribution (CLA) ;
 - assurer le retour des décisions du CLA par le versement des aides accordées ;
 - l'aide accordée nécessite de vérifier au préalable que tous les droits aux prestations légales aient été ouverts ;
 - l'étude des dossiers d'aides aux « permis de conduire ».
- Deux jeunes Macériens ont bénéficié des aides du FAJ en 2013.

**Contact : Mission Locale, 7 rue de la Parcheminerie.
BP 30244 - 35102 Rennes Cedex 3.**

Tél. 02 99 78 00 78 ou courriel : contact@mlrennes.org

MDPH

La Maison Départementale des Personnes Handicapées d'Ille-et-Vilaine vous accueille dans ses locaux sur le site de Beaugard.

Ouvert les lundi, mardi et jeudi de 9 h à 12 h 30 et de 13 h 30 à 17 h, le mercredi de 10 h à 12 h 30 et de 13 h 30 à 17 h, le vendredi de 9 h à 12 h 30 et de 13 h 30 à 16 h.

L'ADAPEI assure une permanence dans les locaux de la MDPH tous les 2^e mardis du mois de 10 h à 12 h.

Coordonnées :
13 avenue de Cucillé
CS 13103 - 35031 Rennes Cedex
Tél. 0 810 01 19 19.

UDAF 35

Permanences

Le service est destiné aux familles recherchant des informations concernant la consommation, le budget, le surendettement, le micro crédit personnel, le logement (loi DALO), un problème juridique...

UDAF 35

Maison de la Famille - Rue Maurice Le Lannou
CS 14226 - 35042 Rennes Cédex
Tél. 02 23 48 25 55 - Fax 02 23 48 25 56
udaf35@udaf35.unaf.fr - www.udaf35.fr

Écoute Maltraitance

Du lundi au vendredi de 9 h à 17 h.
Contact : Tél. 0 810 20 35 35
isl@cg35.fr - www.info-sociale35.fr

afpaysage
 Frédéric Agasse
06 86 56 79 61
afpaysage@gmail.com
 14 rue du grand clos - 35850 Parthenay de Bretagne

Complémentaire santé Chèque santé

Vous pouvez bénéficier de l'ACS si les ressources de votre foyer ne vous permettent pas d'obtenir la Couverture Maladie Universelle Complémentaire et ne dépassent pas un montant maximum.

La demande doit être faite auprès de l'assurance maladie de rattachement du bénéficiaire. Le formulaire est téléchargeable sur les sites Internet :

CPAM : www.ameli.fr ou appeler le 36 46

MSA : www.msa.fr

Régime spécial des indépendants : www.le-rsi.fr

Les formulaires sont également disponibles au secrétariat du CCAS.

Assistantes sociales

M^{mes} Brandily, Cadudal et Homo, assistantes sociales interviennent sur la commune.

Prendre rendez-vous au CDAS de Saint-Aubin-d'Aubigné - Tél. 02 99 02 37 77.

ACTUA PLOMBERIE
 Chauffage
 Energies nouvelles
 Electricité

- Installation (neuf et rénovation)
- Dépannage et entretien
- Mise en conformité

Chaudières gaz et fioul
 Chauffe-eau électriques
 Salle de bains, WC, Cuisine
 Planchers chauffants
 Aérothermie
 Panneaux solaires

**Intervention rapide
Dépannage 7/7**

06 72 57 73 69

DEVIS GRATUIT

☎ 02 99 69 29 89
 📠 02 22 44 24 74
 📧 thibautminietti@gmail.com

ACTUA PLOMBERIE
 10 rue de la Flume – 35520 LA MÉZIÈRE
 N° Siren : 522 115 518



Boulangerie, sandwicherie, restauration sur place et à emporter, salon de thé...

Dans un cadre agréable et convivial, l'équipe du Fournil de la Grange vous accueille pour vous restaurer **du lundi au samedi de 6h00 à 21h00.**



ZA La Montgervalaise 1
Route du Meuble
35520 LA MEZIERE
☎ **02 99 13 31 13**
fournildelagrang@gmail.com



Le bien-être au quotidien

Soins du visage • Soins du corps
Épilations • Maquillage
Beauté des mains et des pieds
Bronzage UVA

1 place Belmonte • LA MÉZIERE
02 99 69 31 34

Le Macérien



Bar Restaurant
7 rue de Rennes
35520 LA MEZIERE
☎ **02 99 69 34 92**

Restaurant ouvert le midi
Du lundi au vendredi
Formule Buffet

Le week-end sur réservation
(midi et soir)
à partir de 20 personnes
pour repas de famille

BAR TABAC PRESSE PMU RAPIDO



La Pause

Christelle et Jérôme
9 place de l'église
35520 LA MEZIERE
02 99 69 34 77

ouvert tous les jours
sauf le dimanche après-midi
du lundi au vendredi de 7 h 00 à 20 h 00
le samedi de 7 h 30 à 20 h et le dimanche de 8 h 30 à 13 h

- Timbres fiscaux
- Timbres poste
- Photocopies A3 – A4
- Tickets de transports
- Ilénoo
- Cartes de téléphone Ouest France
- Développement photos

Electricité Générale



Neuf et rénovation – Alarmes – Motorisation – Ventilation – Chauffage Elec
Eclairage Déco – Domotique – Remise aux normes – Dépannage

JOUAN Gaëtan
4 rue Eric Tabarly
35520 LA MEZIERE
☎ **06 85 08 35 16**
gaetan.jouan@free.fr

T. Chapelain

☎ **02 99 69 81 75** 📞 **06 30 22 70 21**
@chapejc@aol.com



Le Mesnil 35630 Vignoc

Location de chambres et d'une salle 50 p avec cuisine professionnelle



A la sortie de Vignoc, prendre la direction de Montreuil le Gast, puis à gauche : Carrière de la Garenne



Chrysalide&Papillon

Une autre approche de l'accompagnement Scolaire et familial

Sylvie DUVAL-BROUARD

06 23 64 15 41

@chrysalideetpapillon@outlook.fr

www.chrysalideetpapillon.fr

AIDE LES JEUNES ET LEURS PARENTS A :

Donner du sens à la scolarité avec les méthodes HappyParents innovantes, ludiques et efficaces

Susciter motivation et confiance en soi et retrouver le plaisir d'apprendre

Renforcer les bases scolaires et acquérir des compétences organisationnelles

Profiter de formations humaines pour assurer les besoins de chacun : enfants et adultes et développer les compétences.

VENTE DIRECTE A LA FERME DE VIANDE BOVINE LIMOUSINE



Prêt à congeler (ensaché et étiqueté)
Colis 7 à 10 kg
Steaks hachés – Merguez/5 kg

GAEC BOHUON

La Châtaigneraie – LA MEZIERE

06 88 57 58 97 - didier.bohuon@wanadoo.fr

BRUNEL TV VIDÉO

Dépannage



Vente

Déplacement à domicile

Impasse du Clos Seigle – ZA La Bourdonnais
35520 LA MÉZIERE – Tél. 02 99 66 52 16



Jacques Cirodde

06 74 50 98 14

Romain Baudé

06 86 79 91 81

capploMBERIECHAUFFAGE@gmail.com

INSTALLATION NEUVE ET RÉNOVATION
MODIFICATION DE CUISINE ET SALLE DE BAIN
REPLACEMENT DE CHAUFFE-EAU ET CHAUDIÈRE
DÉSEMBOUAGE

Garantie décennale – Siret 800 753 352 000 15

Le Bonheur des Prés



Boucherie-Charcuterie-Traiteur
Plat du jour

Pascal et Nathalie DORIOT

Tél 02.99.69.37.29

lebonheurdespres@orange.fr



ZA de Beauséjour
35520 LA MEZIERE

02 99 69 24 21

Fax 02 99 69 24 83

CAP PLAISANCE
ETAPE AUTO

Entretien et Réparations toutes marques
Vente accessoires et pièces automobiles

BERTRAND PHILIPPE

Petits travaux de maçonnerie

Muret - Joint - Dallage - Enduit - Démolition

adresse : 6 impasse Phéline Maussifrotte
35520 LA MEZIERE

Tel : 06 74 85 40 76

mail : philippe.bertrand35520@orange.fr

BERTRAND PHILIPPE
Petits travaux de maçonnerie
Tel : 06 74 85 40 76

CocciMarket
Pour vous satisfaire !

Jean-Luc et Laurence vous accueillent :

Du lundi au vendredi :
8h30 à 13h00 et 15h30 à 20h00

Samedi : 8h30 à 20h00

Dimanches et jours fériés :

9h00 à 13h30/17h30-19h30

Produits locaux

Dépôt pressing

Butagaz

Livraison

Dépôt de pain

Sandwichs

Galettes/crêpes artisanales

4 place de l'Eglise - 35520 LA MEZIERE

02 99 69 33 23

Le CCAS est né le 6 janvier 1986

Le Centre communal d'action sociale (C.C.A.S.) est né le 6 janvier 1986. Il s'est substitué au Bureau d'aide sociale (B.A.S.), lui-même issu de la fusion des Bureaux de bienfaisance (aide aux indigents, orphelins et malades) et des Bureaux d'assistance, créés respectivement par des lois de 1796 et 1823. Sous l'Ancien Régime, l'Eglise avait le monopole de la charité publique. La loi de 1796 organisant les bureaux de bienfaisance est prise, suite à la saisie des biens nationaux en 1789.

Rôle du C.C.A.S.

Le C.C.A.S. est un établissement public communal intervenant principalement dans 3 domaines :

- l'aide sociale légale qui, de par la loi, est sa seule attribution obligatoire ;
- l'aide sociale facultative ;
- l'action sociale, matières pour lesquelles il dispose d'une grande liberté d'intervention : au C.C.A.S. il appartient de mettre en œuvre et la politique sociale déterminée par les élus locaux et l'animation des activités sociales. Il a une autonomie de gestion (propre budget), même s'il est rattaché à une collectivité territoriale.

Petite histoire du B.A.S.

Le Bureau d'aide sociale dispose des biens, exerce les droits et assume les engagements des anciens Bureaux de bienfaisance et anciens Bureaux d'assistance, sans qu'il puisse être porté atteinte aux affectations régulièrement établies. En plus, le B.A.S. exerce une action de prévoyance, d'entraide et d'hygiène sociale ? en liaison avec les services publics et les Institutions privées.

Les anciens bulletins municipaux nous aident à retracer les actions au quotidien du Bureau d'aide sociale. Par exemple en 1978, le B.A.S. participe à une aide pour les repas d'enfants pris dans les restaurants scolaires des écoles publique ou privée de la commune : il y avait 2 cantines avant la construction de la salle polyvalente. 9 familles, soit 24 enfants, ont bénéficié de cette aide en 1978 (à raison de 1 à 2 F par repas, suivant le quotient familial). La commune comptait 1 247 habitants. La même année, le BAS a versé une participation de 2 520 F à la Caisse des écoles publiques ? pour un budget global de 57 190 F.

A noter que pour 1978, le budget du B.A.S. s'équilibre en dépenses et recettes à 39 900F. Soit, en dépenses :

- alimentation : 13 464 F - Rémunération personnel permanent : 10 000 F - Charges sociales : 3 000 F - Taxe sur les salaires : 500 F - Impôts et taxes fonciers : 1 500 F - Loyers 30 F - Primes assurance : 400 F - Repas des personnes âgées et autres prestations en nature : 4 500 F - Secours en argent : 300 F - Subventions Amexa 2000 F - Participation cantine école privée : 1 680 F - Participation cantine école publique : 2 520 F.

- En recettes : location des immeubles (agence postale, des ha de terres louées à La Mézière et une ferme à Brecé) : 3 450 F - Part sur concessions dans les cimetières : 100 F - Part sur impôt spectacles : 22 700 F - Remboursement d'impôts : 400 F - Subventions de la Commune : 250 F 6 Remboursement aide ménagère : 13 000 F.

En 1979, le B.A.S. est composé de Gérard Fuselier, Maire et Président, Pierre Hamon, Jean Hardy, Pierre Gardan, Francis Mainguy (conseillers municipaux) Marcel Bougerie, Auguste Hamon, Ernest Sauvée (nommés par le Préfet) Marguerite Leblay, déléguée de l'UD des Associations familiales. Le B.A.S. étudie les demandes d'admission à l'aide sociale, à l'aide ménagère à domicile, à la participation au prix des repas dans les cantines, au maintien à domicile des personnes âgées ; et le B.A.S. intervient financièrement « dans l'organisation, écrit le maire, des fêtes de Noël dans les écoles publique et privée, permettant ainsi d'offrir des jouets et des friandises aux enfants (un spectacle sera même offert dès 1985 ; et en 1986, le "Théâtre du Point du Jour" de Rennes se produira avec clowns et marionnettes). De même, à l'occasion des fêtes de fin d'année, le B.A.S. offre banquet (depuis 1964 environ) et colis de friandises aux personnes âgées d'au moins 70 ans. »

Tergiversations sur l'Agence postale

Le 30 janvier 1982, la gérante de l'agence postale a signifié son départ : « la Direction des Postes n'a toujours pas pourvu à son remplacement, qu'en conséquence, l'immeuble demeure vacant et qu'il convient pour une meilleure gestion des ressources du B.A.S. d'envisager une location temporaire » et le président Gérard Fuselier de poursuivre « Le Directeur du C.A. de Pacé, le Docteur en chirurgie dentaire Chavassieu-Briand Anne, dentiste et le Docteur Roesch, pharmacienne, ont demandé à ouvrir respectivement une agence bancaire, un cabinet dentaire et une officine de pharmacie. »

Le président souligne que le Conseil Municipal a fait le choix de réaliser un ensemble polyvalent sur le terrain que la Commune a acquis du B.A.S. par délibération du 24 juillet 1979 et d'inclure dans ce projet l'immeuble de l'Agence postale.

Les membres du B.A.S. « décident de mettre à la disposition de M^{me} le Dr. Chavassieu-Briand une partie de l'immeuble de l'Agence soit 2 pièces au R de C et 1 pièce à l'étage pour y ouvrir un cabinet dentaire à compter du 1^{er} octobre 1982. »

Parallèlement, une autre partie de l'Agence est réservée au CA et la municipalité « décide de soutenir la demande formulée par la pharmacienne M^{me} Roesch », quant à l'Agence postale, « dans le cas où celle-ci devrait être rouverte dans l'attente de la création d'une recette-distribution, utiliserait une partie du hall d'accueil de la mairie. »



Ancienne maison Cheminet : future boulangerie.

La salle polyvalente sera inaugurée le 8 juin 1985 à 16 h, en même temps que le nouveau terrain de football (terrain du Chêne Hamon, emplacement de l'école J.Y. Cousteau) et terrain de tennis. Un centre social a ouvert ses portes en janvier 1986 (l'actuel local Macériado) dans l'ensemble polyvalent, salle dite : Astérix. Il accueillera dès le 14 avril 1989 les permanences d'une assistante sociale, M^{me} Groult, les 2^e et 4^e vendredis de chaque mois.

Naissance du C.C.A.S.

La transformation du B.A.S. en C.C.A.S. (Centre communal d'action sociale) date à La Mézière du 27 décembre 1986, suite à la promulgation de la loi du 6 janvier 1986 (soit près d'un an plus tard !) le Conseil municipal prend acte des dispositions et décide de porter à 6 le nombre de représentants du Conseil municipal au sein du Conseil d'administration du C.C.A.S. Liste des délégués : Denis Royaux, Daniel Dolet, Francis Mainguy, Pierre Gardan, Joseph Lorand et Béatrice Chancereul, avec pour date d'effet le 1^{er} janvier 1987. La Commune octroie au C.C.A.S. une subvention de 22 458 F.

Au hasard des lectures du bulletin :

La boulangerie d'André Chollet a ouvert ses portes en mars 1986.

Le financement : le B.A.S. a acquis l'ancienne maison Cheminet et le terrain attenant. Il a financé la construction de 2 logements par emprunt. La Commune a financé la construction du bâtiment destiné à recevoir la boulangerie (avec subvention du Ministère du commerce et de l'artisanat). Seul l'immobilier a été pris en charge par le budget communal. L'ensemble du mobilier a été acquis par le boulanger. Le loyer est équivalent au montant du remboursement de l'emprunt. **(Lire aussi : les articles au cœur du bulletin dans le cahier spécial).**

Guy Castel

NB : Suite à la demande d'identification des maires (bulletin n° 160) Louise Perrigault de Saint-Grégoire, maman d' Hervé de la boulangerie de Quartier, a reconnu le maire de La Mézière (2^e à partir de la gauche) Henri Chauuseblanche. Ce qui donne une fourchette de dates pour la prise de vue à Hédé entre le 17 mai 1925 et le 23 mars 1938.

Christian Lenoir de Guipel a identifié : Ernest Alix, 5^e à partir de la gauche (chapeau) maire de Guipel.



Plomberie S. de Bain Chauffage

Joël

Le Berre

- ❖ Installation neuf et rénovation
- ❖ Mise en conformité gaz – qualification PGN-PGP
- ❖ Réalisation de salle de bain complète
- ❖ Adaptation mobilité réduite et sénior
- ❖ Desembouage chauffage
- ❖ Entretien PAC

Chaudières gaz et fioul
Energies renouvelables
Chauffe-eau électriques
Salle de bain, WC, cuisine



06 32 50 96 91

02 99 66 63 20

contact@jlb35.com

**Devis
gratuit**

Artisan Joël Le Berre

14 rue du Grand Chevreuil 35520 LA MEZIERE

Siret : 534 569 660 00010 – RCS RENNES



Créateur & Fabricant

Le sens de l'ouverture

Ensemble Expo 1000 m²

Horaires d'ouverture :
Lundi après-midi
Du Mardi au Samedi
10h – 12h et 14h – 18h30



Portails pivotants
coulissants
autoportants
DIRECT USINE
Fabrication sur
Mesure
Automatismes

Clôtures
ajourées
occultantes

Portes de
garage
sectionnelles
basculantes
latérales



**115 route du Meuble ZA Montgerval
35520 LA MEZIERE**
02 99 66 50 92



www.porclo.com info@porclo.fr Fax 02 99 66 51 26



Nous fabriquons et nous installons



**Fenêtres – Portes – Volets
PVC – BOIS – ALU**

PORCLO Ouvertures

117 route du Meuble ZA La Bourdonnais
35520 LA MÉZIERE

Tél : 02 99 66 52 96

www.arcadesetbaies.com

arcadetbaieslm@orange.fr

MEUBLES PRIOUL

**RESTAURATION
REPRODUCTION DE MEUBLES ANCIENS
ET DE BOISERIES ANCIENNES**

**FABRICATION DE MEUBLES
COMME AUTREFOIS ET A VOS MESURES**

Démonstration et vente
De produits d'entretien NORDIN

Route de St Malo – LES TAILLETES
35520 LA MEZIERE



02 99 66 52 64

Ouverture de Concept Vélo à Montgerval



Kevin Coant au cœur de Concept Vélo.

A l'emplacement de Vélobib, une nouvelle enseigne de Sobhi Sport : Concept Vélo propose, depuis le 26 avril dernier, toute une gamme d'articles « vélo » pour tous, enfants, familles, compétitions, sportifs et loisirs. Parallèlement, dans un nouvel espace, l'enseigne propose des articles pour la course à pied, le trail, les randonnées et la marche nordique.

Deux cogérants pilotent l'entreprise : Kevin Coant, dont la famille est originaire de La Mézière, ayant fait 10 ans de compétition cycliste en 2^e catégorie et Bastien Hecamps, de Melesse, également compétiteur en 2^e catégorie. Nouveau : un atelier de réparations de vélos est piloté par un mécanicien, Nicolas Hochet.

Concept Vélo : 112, route du Meuble à Montgerval. Horaires : du lundi au samedi de 9 h 30 à 12 h et de 14 h à 19 h.

Contact : conceptvelo.lameziere@gmail.com ou au 06 59 48 38 31.

Changement de propriétaire au garage Citroën



Jean-Michel Limou devant son garage Citroën à Beauséjour.

Situé face à Intermarché, sur la zone artisanale de Beauséjour, le garage Citroën toutes marques (2 mécaniciens et un carrossier) et Cap Plaisance - Etape auto, ont changé de propriétaire.

Depuis le 1^{er} avril, Jean-Michel Limou, 44 ans, marié, deux enfants, a repris les rênes de l'entreprise. Originaire de Montreuil-le-Gast, et actuellement résidant à Pipriac (en attendant de devenir Macérien), il a servi pendant 16 ans, jusqu'en 2006, dans la gendarmerie. De 2007 à 2013, il a exercé la profession de transporteur pendant 7 ans, en Bretagne.

C'est un passionné de sport mécanique : « j'ai pendant 18 ans fait de la compétition automobile. J'ai participé au championnat de France de rallye-cross à Lohéac ».

Contact : garage Citroën au 02 99 69 24 75 et Etape auto, rue de l'Aiguillage, Z.A. de Beauséjour face à Intermarché, au 02 99 69 24 21.

Tigier Sofa : une sellerie - tapisserie à Montgerval



Raynald Berthelot dans le show room de Tigier Sofa.

A l'emplacement de la vente de « Véhicules électriques », jouxtant les « Matériaux d'antan » à Montgerval, Tigier Sofa a ouvert ses portes le 1^{er} avril dernier.

L'entreprise n'est pas une création. Elle a été présente sous la même appellation à Saint-Jacques de la Lande de 1989 à 2014. Raynald Berthelot, gérant, précise « Nous avons souhaité changer de locaux pour avoir plus de superficie. Ici nous occupons 1 200 m² rien qu'en atelier sans compter le show room et les bureaux. L'atelier emploie 8 personnes. »

L'entreprise officie dans la sellerie, la tapisserie, le store et la confection. Deux grandes spécialités : la sellerie pour voiture, bateau, moto, bus et avion, le store en textile et matériaux souples. Tigier Sofa s'adresse aux commerces, aux entreprises mais aussi aux particuliers, en toile solaire, parasol, fauteuil tous styles, siège, rideaux, housse, bâche et tapisserie.

Tigier Sofa : route du Meuble, Z.A. la Montgervalaise 1.

Contact : 02 99 35 59 60 ou par mail : rberthelot@tigiersofa.fr

Art et Cadre a exposé ses travaux



L'association Art et Cadre, née en 1992, est aujourd'hui présidée par Nadine Grenier. Les adhérents ont exposé leurs œuvres, salle Emile Carron de l'hôtel de ville, le samedi 17 mai. Les membres pratiquent de l'encadrement mais aussi, et surtout, du cartonnage, des loisirs créatifs, de la couture, des bijoux et des accessoires de tous types. Ils se réunissent en atelier, une fois par mois toute la journée et un vendredi après-midi par mois.

Le bureau est composé de Nadine Grenier, Présidente, de Martine Bergeault, Jocelyne Trotoux Beline, Yolande Hardy et Bernard Deffains.

Contact pour des inscriptions dès septembre :
artecadre@gmail.com

Basket Club La Mézière : 215 licenciés

Le club compte 215 licenciés, en progression, dont 46 % de féminines et 78 % de jeunes. Au total l'association a un effectif de 19 équipes dont 1 équipe loisirs mixte et une école de basket pour 23 enfants.

Le club, c'est aussi : 15 personnes au sein du comité directeur, 13 entraîneurs, 15 parents référents, 3 intervenants extérieurs de l'OSVIDH et de nombreuses familles bénévoles.

Depuis septembre 2013, Benoît Barbe est en CDI comme entraîneur sur un temps partiel.

Le bureau :

Membres sortants : Marine Lezoray et Marine Gauthier.

Membres entrants : Sébastien Cairon, Franck Lenoir, Sébastien Ramauge, Alexandre Demiel, Yasa Yoa Bruno.

Président : Dominique Bertin, secrétaires : Joaquim Abelha et Céline Valdher, trésorière : Annie Maigne.

Contact : celine.untersteller@free.fr

Téléchargement des documents d'inscription :

http://www.basketclublameziere.fr/infos_pratiques/infos_liens_utiles.html



Les membres du bureau du Basket club La Mézière.

LA MEZIERE Chef à domicile Traiteur

Mariage
Anniversaire
Repas entreprise
Cocktail dinatoire
Buffet



Création, originalité raffinement, efficacité, convivialité.. Tout est pensé dans les moindres détails. Le plaisir de la cuisine préparé avec des produits frais et de saison

Contact 06 61 20 12 54
mickael.froger@sfr.fr
traiteurfroger.com



Idée Coiffure

(hommes, femmes, enfants)

du mardi au samedi
non-stop le vendredi et samedi

2 rue de l'Eglise – 35520 LA MEZIERE
☎ 02 99 69 23 71

5^e cyclo-cross des Rayons du Val d'Ille 35: le 8 novembre

L'association La Petite Reine du Val d'Ille, présidée par Nicolas Lebreton, organise son 5^e cyclo-cross: Val d'Ille Intermarché Cyclo-cross Tour sur la base de loisirs le samedi 8 novembre. Parrain de cette 5^e édition: Marc Madiot.

La course sur route des Rayons du Val d'Ille 35 (née en 2001) a été annulée cette année. En contrepartie, le cyclo-cross prend pour cette édition une dimension supérieure en devenant une épreuve internationale commentée en direct par Daniel Mangeas, le speaker officiel du Tour de France. Les trois courses inscrites au programme: 13 h cadets et dames, 14 h juniors et espoirs et à 15 h 30 élite, sont placées sous l'égide de la recherche contre la spondylarthrite ankylosante. Une conférence sur la maladie est organisée à l'hôtel de ville le samedi 8 novembre de 10 h 30 à 12 h 30 en présence du professeur Saddek Laoussadi des hôpitaux de Paris Les précédents vainqueurs: Julien Roussel (Normandie) en 2011, John Gadret (AG2R La Mondiale) en 2012, Arnold Jeannesson (FDJ) en 2013 et vainqueur du championnat de Bretagne cyclo-cross Florian Le Corre de Vignoc (Team pays de Dinan)

Le cyclo-cross de La Mézière s'inscrit dans un circuit de trois épreuves: le samedi 8 novembre La Mézière (35), le dimanche 9 novembre à Plougasnou (29) et le mardi 11 novembre à Quelneuc (56)



Une partie du bureau organisateur du 5^e cyclo-cross international macérien.

Dédicaces et spectacles

Il n'y a pas d'organisation de La Petite Reine sans un volet animations. Cette année, sur le terrain stabilisé, non loin du circuit: dédicaces des vedettes de la série télévisée: Plus belle la vie, présence de Yoan Freget, vainqueur de The Voice 2013 et exclusivité sur scène, pour son unique show: Lam.

Entrée pour la journée (courses, dédicaces et spectacle) 8 €. Contact: Nicolas Lebreton, président de La Petite Reine au 06 19 32 56 36.

Danses LM: Gala de l'association

« Les grands danseurs ne sont pas grands à cause de leur technique, ils sont grands à cause de leur passion. » Martha Graham.

Samedi 7 et dimanche 8 juin s'est déroulé le gala de fin d'année de l'association « Danses LM ».

Le thème: une vie (éclosion, un monde d'enfant et « grandir » avant le final).



Les jeunes Macériennes excellent en danse.



Stage de danse Hip Hop et Jazz avec Elise Rehault du 7 au 10 juillet. 35 € le cours et 50 € les 2 cours. Informations et inscriptions au 02 99 69 33 75 de 18 h 30 à 20 h 30.

A noter: nouveauté 2014-2015: cours de Zumba. Inscriptions au forum du samedi 6 septembre ou danseslm@hotmail.fr

Forum des associations

Le rendez vous des associations macériennes, sportives et culturelles, pour les inscriptions de la saison 2014-2015.

Samedi 6 septembre, à la salle Cassiopée, de 9 h à 13 h.



Une vue du Forum 2013.

UNC : Roger Benoist, médaillé de bronze

Dimanche 11 mai s'est déroulée la cérémonie commémorative de la victoire de la guerre 39-45. Gérard Fuselier, ancien Maire et membre du bureau de l'UNC, a fait l'éloge, dans la salle des cérémonies de l'hôtel de ville, des faits d'armes et des services rendus à l'association par le Président en exercice, Roger Benoist. Le Maire, Gérard Bazin, a remis au récipiendaire la médaille de bronze du Djebel.



Roger Benoist et son épouse, entourés de Gérard Bazin, Gérard Fuselier et des porte-drapeaux.

Jeunes de Thalie : succès des représentations



Soixante neuf jeunes de l'association théâtrale Thalie (théâtre de l'alternance pour l'initiation à l'expression) se sont succédé sur scène les 16, 17 et 18 mai dernier, à la salle Cassiopée. Au programme, sept pièces mises en scène par Dorothee Liège (quatre pièces) et Maud Le Noach (trois pièces). Les quatre représentations ont totalisé environ 500 entrées.

Rendez-vous est d'ores et déjà pris pour les représentations de mars 2015 pour les adultes, et mai pour les jeunes.

Contact pour les inscriptions :

Christine Hainry, Présidente, ou Odette Janvier, trésorière, courriel : thalie.lameziere@orange.fr ou au 02 99 69 31 25.

La Cigale : succès de la Fête de la Musique

Samedi 14 juin, l'association La Cigale, présidée par Gilbert Leport, a organisé la Fête de la Musique par un temps estival. Les groupes : Zonk, All-In, Sleepwalkerz, The Ditz et Phonoclub ont su ravir un public venu nombreux. La soirée clémente a favorisé les rencontres entre Macériens, notamment aux terrasses des cafés de la place du centre-ville.



Lettre d'information
Hors série
Été 2014



Département d'Ille-et-Vilaine - Coordination Sécurité Routière

SÉCURITÉ ROUTIÈRE
TOUS RESPONSABLES



EDITORIAL

Les vacances sont une chose trop sérieuse pour être prise à la légère. Ce Hors-série va vous donner quelques précieux conseils pour bien préparer votre voyage, faire la route en toute sécurité, arriver à bon port et en profiter pleinement.

Bonne route

... la prudence s'impose !

1/3 des accidents mortels sur autoroute est dû à la **somnolence**

4 fois plus de risques d'avoir un accident **entre 22 h et 6h** du matin !

100 Kg de charge = 5% de consommation de carburant en plus

... on respecte l'environnement !

Il est rappelé à tous les usagers de la route qu'il est important de respecter la propreté aux abords des routes et d'adopter un comportement civique.

COORDONNÉES UTILES AVANT DE PARTIR...

Pour tous renseignements en matière de sécurité routière :

www.securite-routiere.gouv.fr

Pour connaître votre capital de points :

www.interieur.gouv.fr

Pour toutes informations sur vos trajets :

www.bison-fute.gouv.fr/

En cas d'accident, appelez les numéros d'urgence :

15 : SAMU - 17 : Police, Gendarmerie - 18 : Pompiers

112 : Toutes urgences depuis un téléphone mobile

Direction Départementale des Territoires et de la Mer

La Coordination Interministérielle de la Sécurité Routière

Le Morgat - 12 rue Maurice Fabre

CS 23167 - 35031 RENNES cedex

SUR LA ROUTE, cet etc...

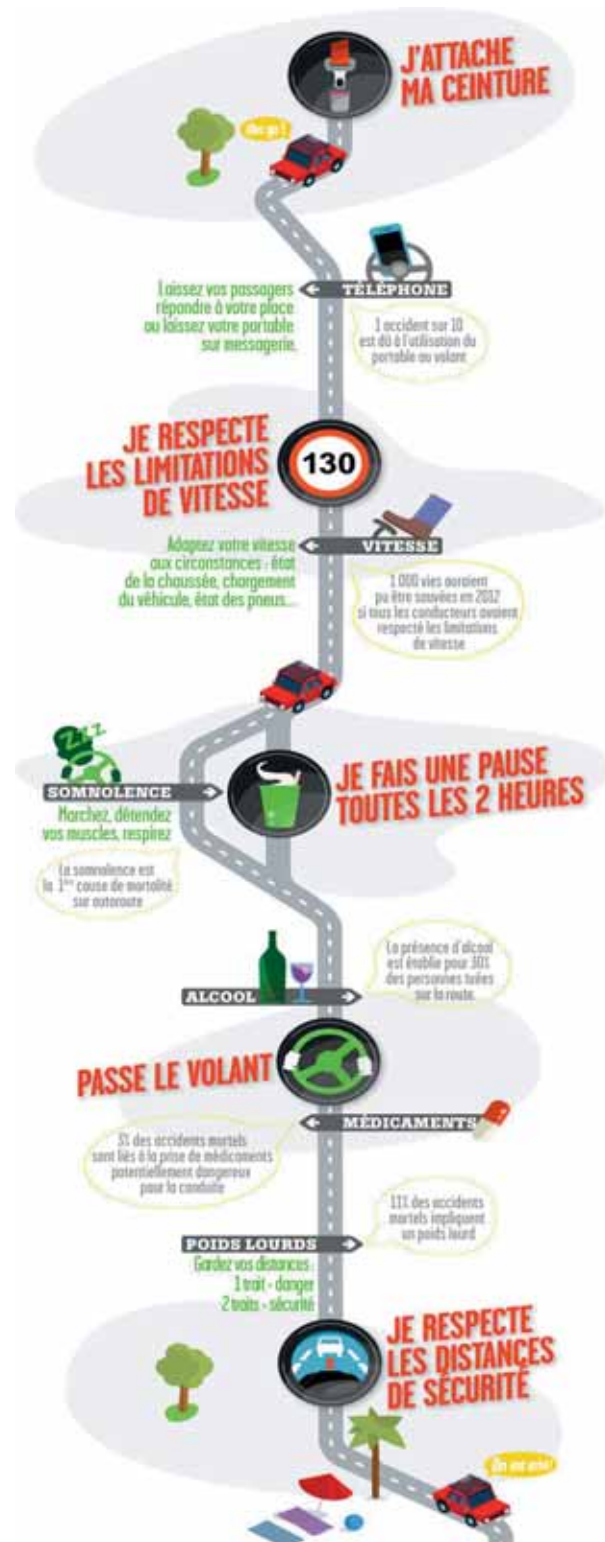

Déchèterie du Bas-Biardel La Mézière (déchets verts uniquement)

Jours	Été (16 mars - 14 novembre)	Hiver (15 novembre - 15 mars)
Lundi	16 h - 18 h	Fermé
Samedi	10 h - 12 h 16 h - 18 h	14 h - 16 h

Déchèterie de Melesse* (Les Grandes Guimondières)

Jours	Été (1 ^{er} avril - 30 octobre)	Hiver (1 ^{er} novembre - 31 mars)
Lundi	9 h - 12 h	9 h - 12 h
Mardi	13 h 30 - 18 h 30	13 h 30 - 17 h
Mercredi	13 h 30 - 18 h 30	13 h 30 - 17 h
Jeudi	Fermé	Fermé
Vendredi	9 h - 12 h 13 h 30 - 18 h 30	9 h - 12 h 13 h 30 - 17 h
Samedi	9 h - 12 h 13 h 30 - 18 h	9 h - 12 h 13 h 30 - 17 h

*Le plan d'accès est disponible en Mairie.

Pour les utilisateurs de la déchèterie de Melesse :

- Il faut s'inscrire obligatoirement sur le registre à l'accueil de la déchetterie à chaque passage.
- Le dépôt au portail est illégal et passible d'une amende.

Tri sélectif

Jours de collecte des ordures ménagères

- Tous les vendredis.
- Si jour férié dans la semaine, la collecte est reportée au samedi.

Collecte des sacs jaunes année 2014

Mois	Jours
Juillet	Vendredis 11 et 25
Août	Vendredis 8 et 22
Septembre	Vendredi 5 et 19
Octobre	Vendredis 3, 17 et 31
Novembre	Samedi 15 et vendredi 28
Décembre	Vendredi 12 et samedi 27

Tri des déchets pour Melesse

Déchets admissibles

Cartons - Métaux - Bois (palettes et cageots) - Déchets verts (tronc au diamètre < 10 cm - Déchets inertes de classe 3 (gravats) - Textiles - Huiles de vidanges - Verre - Encombrants (électroménagers, fauteuils...).

Les déchets toxiques : DMS quantité < 50 litres
Produits phytosanitaires - Piles, batteries - Tubes néon - Peintures, vernis, antirouille, colles... - Solvants, lubrifiants, cosmétiques (dissolvant...) - Produits d'entretien - Aérosols.

Déchets interdits

Ordures ménagères - Huiles de fritures - Produits liquides ou pâteux < 50 litres - Fibrociment et autres dérivés de l'amiante - Cadavres d'animaux - Carcasses de véhicules - Déchets industriels - Produits explosifs hautement inflammables - Produits radioactifs - Déchets anatomiques ou infectieux - Déchets hospitaliers et médicaments.

Pneus : il faut désormais les ramener chez un professionnel de l'automobile.

SMICTOM

"La lande" - BP 24 - 35190 Tinténiac
(près de la déchèterie)

Horaires : 9 h - 12 h / 13 h - 17 h
(fermé au public le lundi matin)

Tél. 02 99 68 03 15

Mail : contact@smictomtinteniacy.fr

Site : www.sictomtinteniacy.fr

Collecte des déchets

- Ordures Ménagères collectées une fois par semaine.
- Tri sélectif : collecte des sacs jaunes tous les 15 jours.

Où me fournir en sacs jaunes ?

- En mairie ou au bureau du Smictom.

Où et quand déposer mes sacs jaunes ?

- La veille du jour de collecte.

Important : ils doivent être REGROUPES avec les bacs Ordures Ménagères et posés DEVANT ceux-ci, le camion de tri passant avant celui des ordures ménagères.

Stationnement en centre-bourg

Les travaux de la bibliothèque vont limiter l'accès au parking salle polyvalente/OMCS. Afin de favoriser les stationnements de courte durée (commerces, dépose enfants...), 3 emplacements d'arrêt « 15 minutes » sont aménagés. Les conducteurs devront obligatoirement utiliser un disque de stationnement, précisant l'heure d'arrivée uniquement, visibles pour contrôle. D'une façon générale, il est vivement recommandé d'utiliser les parkings des rues de la Flûme et de Montsifrot.

Construction de la bibliothèque

- 1 - Les plans sont affichés en mairie à partir du samedi 24 mai à l'accueil.
- 2 - Ils sont également exposés, depuis le 4 juin, dans la bibliothèque, Place Belmonte et visibles aux horaires d'ouverture.



Evelyne' Couture

Votre atelier Couture à La Mézière

Tél : 02 99 69 30 10 - Port : 06 73 59 62 49

e-mail : evelyne.couture35@orange.fr

5 rue du Commandant Charcot 35520 La Mézière

Les Classiques : Ourlets, fermetures, doublures...

Retouche, couture, pour vos pantalons, jupes, robes, vestes, manteaux, blousons...

Ameublement, Décoration :

Réalisation de vos rideaux – doubles rideaux – coussins – nappes – tête de lit – habillage de chaises...

Confection femmes, enfants :

Pour vos cérémonies : Retouche robes de mariée, confection d'étoles, confection de robes de baptême...

GITES

Logement à la nuitée, week-end, courte durée

Accueil PARTICULIER - PROFESSIONNEL

LES LOGIS DU GRAND CLOS

La Roche Blanche

LA MEZIERE

06 37 78 73 59

logisdugrandclos@voila.fr

www.a-gites.com/siteweb7917

Visitez les gites via la vidéo sur Youtube :

recherchez "gites les logis du grand clos"



**LIVRAISON MONTAGE
ET DEMENAGEMENT**

www.demenageurenligne.com

Le THEIL de Bgne / LA MEZIERE

Location de monte meubles à l'heure

LE SPECIALISTE DES MEUBLES CHEVILLES & CONTEMPORAINS

DRONIOU Patrice

☎ 02 99 13 08 35

OMCS : Office Macérien Culture Sports



L'OMCS a pour but de fédérer les associations culturelles et sportives de La Mézière. Le bureau est constitué d'un président, de trois vice-présidents, d'un trésorier, d'un secrétaire, d'un représentant de la Municipalité.

Elle fonctionne avec trois commissions :

- communication ;
- coordination ;
- subvention.

L'association organise tous les ans le forum des associations et depuis peu, le carnaval. Elle présente et argumente la recevabilité des subventions demandées par les associations de La Mézière auprès des élus. Elle élabore, en lien avec la municipalité, le carnet «Associations..... Nous».

Sylvie Le Hericey vous reçoit :

- mercredi de 8 h 30 à 11 h 30 et de 13 h 30 à 16 h 30 ;
- vendredi de 8 h 30 à 11 h 30 et de 13 h 30 à 15 h 30.

OMCS

32, place de l'Eglise - 35520 La Mézière
Tél. 02 99 69 27 53 - email : omcs@lameziere.fr

Conciliateur de justice



M. René Rimasson a été désigné par la Tribunal d'Instance de Rennes pour exercer les fonctions de conciliateur sur La Mézière. Il tient ses permanences le vendredi matin tous les quinze jours, sur rendez-vous. S'adresser à l'accueil de la Mairie en appelant le 02 99 69 33 36.

Architecte conseil



M. Yves-Michel Fresneau, architecte DPLG, tient une permanence à la Mairie de La Mézière le 2^e jeudi de chaque mois.

Si vous souhaitez prendre rendez-vous avec lui pour vos projets d'urbanisme (rénovations, extensions ou tout type de construction neuve), veuillez-vous adresser au service «urbanisme» - Tél 02 99 69 33 36.

Info Cimetière

Suite à la mise à jour du fichier des concessions dans le cimetière, il s'avère que plusieurs titres arrivent à leur terme. La Commune demande aux titulaires ou aux héritiers de ces concessions de passer en Mairie pour les renouveler.

Contactez Martine Hamon à la Mairie au 02 99 69 33 36 :

- Lundi, mardi, vendredi et samedi de 8 h 30 à 12 h ;
- Mercredi, jeudi de 8 h 30 à 12 h et de 14 h à 17 h.



02 99 13 16 96
ZA La Montgervalaise 2
35520 LA MEZIERE
www.controleduvaldelille.securitest.fr
OUVERT 6 j/7, avec ou sans rendez-vous.
Véhicule de prêt. Accès à tous véhicules :
utilitaire, camping-car, 4 x 4, GAZ





Homme - Femme - Enfants - Accès à mobilité réduite

02 23 46 08 79

apolin'hair coiffure - styliste / visagiste
 16, place de l'église - 35520 La Mézière

École maternelle publique Jacques-Yves Cousteau

Inscriptions rentrée septembre 2014

Les familles souhaitant inscrire leur enfant pour la rentrée de septembre 2014 sont invitées à prendre contact, dès à présent, avec le directeur M. Giraud :

- soit en téléphonant au 02 99 69 31 62 de préférence le lundi ;
- soit en prenant contact par mail à l'adresse suivante : ecole.0352168s@ac-rennes.fr

Permanences de rentrée

Le directeur, M. Giraud, tiendra sa permanence de rentrée : lundi 25 - mardi 26 - mercredi 27 - jeudi 28 août de 9 h à 12 h et de 14 h à 17 h. Vous pourrez le joindre au 02 99 69 31 62 ou bien par mail à l'adresse suivante : ecole.0352168s@ac-rennes.fr

Objets trouvés

De nombreux objets : clés, lunettes, vêtements, montres, bijoux ont été rapportés en Mairie après avoir été récupérés dans les salles du Complexe François Mitterrand mais aussi sur la voie publique.

S'adresser au secrétariat aux heures d'ouverture de la Mairie.

Recensement Militaire

Les jeunes gens et jeunes filles, nés en avril, mai et juin 1998 doivent s'inscrire sur la liste de recensement de la 2^e période de l'année 2014, **avant le 30 juin**.

L'intéressé doit se présenter en Mairie, muni du livret de famille et ne peut s'inscrire qu'après la date de son anniversaire.



**BOULANGERIE
PATISSERIE
CHOCOLATERIE**

**A chaque évènement de l'année :
Fête des mères, Communions,
Baptêmes, Mariages, Noël, Pâques...
Nombreuses réalisations !**

HORAIRES D'OUVERTURE :
Ouvert du mardi au vendredi : 7h-13h30 et 15h-20h00
Le samedi : 7h-13h30 et 15h-19h30
Le dimanche : 7h-13h
Formule "midi"

3 place de l'Eglise – 35520 LA MEZIERE
 **02 99 69 35 03**



Montgerval Auto Services

- Entretien Toutes Marques
- Réparation Toutes Marques
- Remplacement Pare-Brise
- Véhicules Occasion & Neuf



Montgerval - 35520 - LA MEZIERE - 02 99 66 52 51
auto-service.montgerval@wanadoo.fr



Création de jardins Vente aux particuliers

VEGETAUX DE PLEIN AIR :
Arbres et arbustes, plantes exotiques, conifères,
Plantes à terre de bruyère,
fruitiers, rosiers, vivaces

**OUVERT
6j/7
journée continue**

www.tuloup.com

**Les Cèdres - 35520 La Mézière
02 99 69 29 29**



ENGLISH WITH VICKI
Anglais avec une Britannique

Interactif, convivial et amusant
En petits groupes, adultes et enfants à partir de 3 ans
Cours hebdomadaires pendant les périodes scolaires
Stages de vacances

Vicki Logeais – rue de la Rabine – 35520 La Mézière
02 99 66 52 84 vixlo@neuf.fr

PAT JARDIN Le service qu'il vous faut à proximité

Jardinage – Entretien – Taille – Tonte
Petit Bricolage Intérieur Extérieur

CESU ACCEPTE

Patrick SOLLEUX

5 rue d'Ouessant – 35520 LA MEZIERE

☎ 02 99 13 17 47 - 📱 06 63 39 24 70

email : patjardin@free.fr - site : patjardin.free.fr



11 place de l'église – 35520 LA MEZIERE
☎ 02 99 69 36 21 – fax : 02 99 69 31 35
www.ineohabitat.com



Vins de Vignerons

Vins fins - Spiritueux - BIB

Conseils - Dégustation

Cadeaux d'entreprise

VINCENT BRUGALLE

Glérois – 35520 LA MEZIERE

TEL-FAX : 02 99 69 20 23

📱 06 10 68 30 50

e-mail : le.chai.saint.vincent@gmail.com

Site : www.chaisaintvincent.fr

Ouvert du mardi au samedi et le dimanche matin

☎ 07.61.53.90.13

Mobil'coiff
Coiffure à domicile
La Mézière

Déplacement à 30 km au nord de
Rennes
Coiffeuse styliste visagiste

MARAICHER BIO
Didier LEMARIE et Delphine
La Haute Lande
35520 LA MEZIERE

VENTE DIRECTE SUR L'EXPLOITATION
TOUS LES MERCREDIS DE 15H30 A 19H00
LES SAMEDIS DE 9H30 A 13H00

☎ 02 99 69 27 21
didierlemarie@hotmail.fr

Maîtrise d'œuvre en bâtiment

Gilles Germain
Maître d'œuvre

14, rue de la cerclière
35 520 LA MEZIERE
Tél. 02 99 69 34 98
Fax 02 99 69 25 09
gilles@germainbati.com

NEW STYLE
Coiffure

Lundi
14h-19h non-stop **STYLISTE - VISAGISTE**
Mardi, Mercredi, Jeudi
9h-19h30 non-stop
Vendredi
9h-19h non-stop
Samedi
8h30-17h non-stop **Masculin Féminin & Junior**

2 rue de Texue – 35520 LA MÉZIERE – ☎ 02 99 69 35 32

En direct de la Bibliothèque

La bibliothèque organise dans ses locaux, le samedi 4 octobre, de 10 h à 16 h, une braderie de livres, CD et revues. Le coût des ouvrages vendus s'élèvera de centimes à 2 € maximum.

Après une année d'existence, le Comité de Lecture souhaite s'ouvrir à un plus large public. Si vous aimez partager vos impressions de lecture, n'hésitez pas à nous rejoindre. Pour ce faire, vous pouvez téléphoner à la bibliothèque au 02 99 69 33 46 ou envoyer un mail à : bibliotheque@lameziere.fr

Quelques membres de l'équipe bénévoles souhaitent éditer une fois par trimestre un petit carnet de lecture

mis à la disposition du public afin d'aider ce dernier dans ses choix littéraires. Une urne est mise à disposition afin que chacun d'entre vous y dépose ses avis sur différents ouvrages, que ce soit des romans, BD, albums, documentaires ou autres.

« **Les Coups de cœur du Val d'Ille** » c'est reparti!

De juin à novembre 2014.

Six romans et il faudra en choisir un seul. Les romans en lice : *Arrive un vagabond* de Robert Goolrick, *6 h 41* de Philippe Blondel, *Ce que je peux te dire d'elles* d'Anne Icart, *Le Dîner* de Herman Koch, *L'atelier des miracles* de Valérie Tong Cuong et *N'aie pas peur si je t'enlace* de Fulvio Ervas.

La commune recrute un adjoint technique polyvalent

Grade : adjoint technique de 2^e classe

Temps non complet :

Durée de travail : 1 501,00 heures par an

Date de prise de fonctions : 1^{er} septembre 2014

Missions :

- nettoyage des locaux scolaires ;
- participation aux activités des enfants ;
- participation aux temps d'activités périscolaires et extrascolaires ;
- assistance des enseignants.

Profil :

- maîtrise des techniques d'utilisation, de stockage des produits d'entretien et des matériels ;
- connaissance des règles d'hygiène et de sécurité ;
- disposer d'un sens de l'organisation ;
- être autonome, discrétion et patient
- intérêt pour les enfants ;
- CAP petite enfance souhaité.

Adresser lettre manuscrite et CV à Monsieur le Maire - Hôtel de Ville - 1, rue de Macéria - 35520 La Mézière avant le 11 juillet 2014 à 17 heures.

Fête des Classes 4 le samedi 20 septembre

Le programme de la fête des Classes 4 a été ainsi élaboré : 14 h 30, office religieux ; 15 h 30, dépôt de gerbe au monument aux morts ; 16 h, photo de groupe ; 17 h, apéritif à l'Hôtel de ville ; 18 h 30, repas.

Menu 32 € : kir et amuse-bouche. Duo de poissons sur sa fondue de poireaux et sa crème d'aneth. Filet mignon

aux pommes et au cidre et ses garnitures. Mesclun de salade, brie chaud et tomme. Desserts gourmands. Café et ses douceurs. Boissons comprises : 1 bouteille pour 2. Menu enfant, moins de 12 ans : 10 €.

Réservations : au Bar des Sports au 02 99 69 33 79 ou 06 43 83 49 79. Courriel : marianne.vadrot@yahoo.fr



Le bureau organisateur.



Les élèves en maternelle de Diwan, devant la fresque de la cour de récréation.

Diwan : les inscriptions

Donnez à votre enfant la chance de pouvoir s'épanouir au sein d'une structure conviviale, aux effectifs réduits.

Semaine de 4 jours et bilinguisme précoce, par immersion en Breton.

Accueil des enfants, à partir de 2 ans, à n'importe quel moment de l'année.

Diwan : école associative, laïque et gratuite, ouverte à tous.

Contact : Ecole Diwan, 23, place de l'église à La Mézière. Courriel : onnen@orange.fr ou au 06 88 44 57 11 et 02 99 55 52 80

Ecole Saint-Martin

Classe de découverte

Du 22 au 25 avril, les élèves de CM1 et CM2 ont vécu leur classe « rivière » à Belle Isle en Terre. Ils ont été sensibilisés à l'environnement : observation de la faune et de la flore, fabrication de moilins et aménagement d'aquariums. Par ailleurs, le lundi 2 juin, les élèves de CP, CE1 et CE2 ont découvert la baie du Mont-Saint-Michel à travers notamment une chasse au trésor.

Piscine et Golf

Les élèves de GS et de CP se déplacent à la piscine tous les vendredis. Les élèves de CE1 et de CE2 découvrent, quant à eux, l'activité golf, le vendredi après midi durant six séances au green de Cap-Malo.

Rénovation de l'école

L'organisme de gestion de l'école (OGEC) finalise le projet de rénovation et de construction de l'établissement et va prochainement déposer un permis de construire.

Inscriptions

Il est encore possible d'inscrire un enfant à l'école Saint-Martin. Sandrine Meier, Directrice, est à la disposition des familles qui désirent visiter les locaux ou se renseigner pour les rentrées de janvier, février ou avril 2015.
Site : ecolesaintmartin-lameziere.fr.

Contact : 02 99 69 33 10 ou par mail : ecole.saint-martin@wanadoo.fr



Les élèves de l'école Saint-Martin au Mont-Saint-Michel.

Transports en commun : la ligne 15 évolue à partir de septembre

Le réseau Illenoo va proposer aux Macériens une offre de transport plus lisible : La Mézière va être désormais desservie uniquement par la ligne 15.

L'offre est densifiée avec une desserte des arrêts Texue, Macéria et Glérois par tous les services de la ligne 15.

Avec cette ligne, les Macériens vont pouvoir également se rendre à Cap-Malo en journée, du lundi au samedi.

Pour vos déplacements domicile-travail, administratifs ou de loisirs, la ligne 15 du réseau Illenoo va proposer, à partir de septembre 2014, jusqu'à 23 services par jour sur Rennes.

Les nouveaux horaires valables au 1^{er} septembre sont disponibles sur le site : www.illenoo-services.fr



Création d'une association d'usagers

Au vu des changements à venir en septembre sur la ligne Illenoo desservant La Mézière, des usagers ont décidé de se regrouper en association pour devenir interlocuteur reconnu des entités en charge des transports.

L'objet de cette association : s'inscrire dans la durée pour informer les usagers, défendre leurs intérêts et faciliter l'accès des transports à tous, avec une mission de veille quant aux éventuelles évolutions et l'ouverture d'un dialogue constructif avec les institutions chargées des transports.

Elle est ouverte à tous : salariés, retraités, parents d'élèves, lycéens, étudiants ou apprentis, que vous soyez usagers réguliers ou ponctuels, Macériens ou pas.

Le sujet des transports vous concerne et/ou vous intéresse, n'hésitez pas à rejoindre les 51 personnes qui ont déjà déclaré leur intention d'adhérer.

Le quartier « Lignes de la Gonzée/ Présiens: Coteau/ Perdriotais » ne sera toujours pas desservi en septembre. Agissons pour qu'il le devienne.

Contacts : Elisabeth-Poirier - Courriel : lilidanie35@orange.fr
ou Françoise Bedouin Courriel : bedouin.francoise@orange.fr

Salon O Féminin Pluriel : le 21 septembre

Le dimanche 21 septembre va se dérouler le 2^e salon O Féminin Pluriel à la salle Cassiopée. Il s'agit de découvrir une quarantaine de stands de la vente à domicile indépendant. La Macérienne Nicole Lemaître précise « *introuvables en boutiques traditionnelles. Produits intéressants toute la famille, du prêt-à-porter à la lingerie, du linge de maison à l'univers de la cosmétique, de l'esthétique en passant par les bijoux et la maroquinerie* ».

Contact : Salon de la VDI, de 10 h à 18 h, salle Cassiopée. Entrée libre et gratuite.

Elagage de la végétation à proximité de la Moyenne Tension

Dans le cadre du programme d'élagage de la végétation à proximité du réseau moyenne tension 2014, ERDF a passé une commande de travaux auprès de l'entreprise : GC Services Forestiers. Les travaux seront terminés pour le 30 septembre 2014.

Le détail des longueurs de réseaux concernés par commune est le suivant : La Mézière pour 0,20 km de réseau.

Services Communaux

Bibliothèque

Place Belmonte02 99 69 33 46

Horaires :

- Mardi de 16 h 30 à 19 h
- Mercredi de 10 h 30 à 12 h et de 14 h 30 à 19 h
- Vendredi de 17 h 30 à 19 h
- Samedi 10 h à 12 h

École Primaire « Pierre-Jakez Hélias »

Pierre Denniel02 99 69 34 43

École Maternelle « Jacques-Yves Cousteau »

Jean-Louis Giraud02 99 69 31 62

École Privée « Saint-Martin »

Sandrine Meier02 99 69 33 10

École Diwan (Breton-Français)

Manon Langlois02 99 69 22 18

Collège

Jean Desmares02 99 69 29 30

Restaurant Municipal « Grain de Sel »

.....02 99 69 31 72 ou 09 65 21 98 08

Centre de loisirs02 99 69 35 28

Espace Coccinelle « Pôle enfance »

Les Pitchouns (Crèche Associative)02 99 69 23 16

L'Île aux Enfants (Point Rencontre)02 99 69 22 03

Espace Jeux

(Accueil enfants avec 1 parent)02 99 69 22 03

Accueil et Loisirs

(Accueil des enfants de 3 à 6 ans en dehors du temps scolaire)
.....02 99 69 21 74

Complexe sportif « François Mitterrand »

Salles SIRIUS et CASSIOPEE02 99 69 35 94

Salle ORION02 99 69 22 62

Communication

Correspondance Ouest-France :

Hélène Lepesant06 65 69 08 92

helenelepesant@hotmail.com



D. ANDRÉ
BRETONNELEC

La maîtrise des énergies

PLOMBERIE
CHAUFFAGE
ELECTRICITE
ENERGIES RENOUVELABLES

Neuf
Rénovation
Dépannage



ZA Beauséjour 2 - CS 86837 - 35520 LA MEZIERE - Tél : 02 99 69 37 03

Carte de Tradition

Murielle et Hervé
PERRIGAULT

Boulangers
Pâtisseries



39, place de l'église • 35500 La Mézière • 02 99 69 25 70

COUVERTURE ZINGUERIE

Neuf – Entretien

Entreprise RIAND Etienne

La Touche Morin – 35850 GEVEZE

☎ et Fax : 02 99 69 96 53



REMANIAGE - REPARATIONS
RAMONAGE
VELUX
DEMOUSSAGE DE TOITURE

Services Paramédicaux

DENTISTES

Anne Briand-Chavassieu 14b, rue de Macéria.....	02 99 69 34 81
Fabrice Garnier 6-8, place Belmonte.....	02 99 69 33 91
Valentine Edan 6-8, place Belmonte.....	02 99 69 33 91

INFIRMIERES

Colette Esnouf Maison Médicale.....	06 82 93 89 49
Magali Huline-Simon Maison Médicale.....	06 82 93 89 49

MASSEURS KINÉSITHÉRAPEUTES

Christelle Rajo Maison Médicale.....	02 99 69 38 66
Jean-Luc Adam Maison Médicale.....	02 99 69 38 66
Lydie Sommer Maison Médicale.....	02 99 69 38 66
Marie-Agnès Musse 14 bis, rue de Macéria.....	02 99 69 24 53
Romuald Montfort Maison Médicale.....	02 99 69 38 66
Sylvain Rose Maison Médicale.....	02 99 69 38 66

ORTHOPHONISTES

Anne-laure Tregouet Maison Médicale.....	02 99 69 38 63
Nathalie Daoulas-Simon 3, rue de Macéria.....	02 99 69 39 58
Rose Debroize 3, rue de Macéria.....	02 99 69 39 58

ORTHOPTISTES

Delphine Julienne-David Maison Médicale.....	02 99 69 38 61
Marion Tombette Maison Médicale.....	02 99 69 38 61

OSTEOPATHE

Berenger Morin 4, rue de Montsifrot.....	02 99 45 47 17
Florian Laville 4, rue de Montsifrot.....	02 99 45 47 17

PHARMACIE

Isabelle Buard-Yvenou Place de l'Église	02 99 69 30 30
---	----------------

Services Paramédicaux

PODOLOGUE PÉDICURE

Olivier Dulin Place Belmonte	02 99 69 34 34
--	----------------

PSYCHOLOGUE

Maud Tirouche Maison Médicale.....	02 99 69 38 70
--	----------------

SAGE FEMME

Charlotte Delmasure Maison Médicale.....	02 99 69 38 69
--	----------------

Services Médicaux

MEDECINS GENERALISTES

Anne-Christine Della Vallée Maison Médicale.....	02 99 69 38 64
Christian Buard et Sophie Bui Maison Médicale.....	02 99 69 38 68
Chrystèle Certain et Gaud Mallard Maison Médicale.....	02 99 69 38 62
Sophie Bui et Gaud Mallard Maison Médicale.....	02 99 69 38 60

MEDECIN OPHTALMOLOGUE

Geffrault-Gressot Maison Médicale.....	02 99 69 38 67
--	----------------

Services Vétérinaires

SCP VETERINAIRES

Béatrice De Vito et Michel Yvinec Triangle de Vert (rond-point Montgerval)	02 99 66 51 27
---	----------------

Autres Services

Gendarmerie de Hédé	17 ou 02 99 45 45 61
Pompiers Gévezé	18
S.A.M.U.	15
Centre Anti Poison	02 41 48 21 21
La Poste de La Mézière	02 99 69 34 93
Trésor Public de Tinténiac	02 99 68 02 42
Véolia eau et assainissement	0 969 323 529
EDF	0 810 333 035
GDF	0 810 433 035



Mairie

Hôtel de ville: 1, rue de Macéria - 35520 La Mézière

Tél. 02 99 69 33 36 - Fax 02 99 69 35 58 - mairie@lameziere.fr - www.lameziere.com

Horaires: Lundi, jeudi et vendredi de 8 h 30 à 12 h et de 14 h à 17 h - Mardi et samedi de 8 h 30 à 12 h
Mercredi de 9 h 30 à 12 h et de 14 h à 18 h

Permanences du Maire: **Gérard Bazin** le vendredi sur rendez-vous.

Permanence des Adjointes:

Gérard Bizette le lundi de 10 h 30 à 12 h.

Régis Mazeau le lundi sur rendez-vous de 18 h à 19 h 30.

Nicole Guegan le mardi de 10 h 30 à 12 h (1 semaine sur 2).

Pascal Goriaux le mercredi sur rendez-vous de 17 h 30 à 19 h.

Denise Chouin le jeudi de 10 h 30 à 11 h 30.

Olivier David le jeudi de 17 h 30 à 19 h.

Nicole Guegan le vendredi de 15 h à 16 h 30 (1 semaine sur 2).

Sandrine Marion le vendredi sur rendez-vous de 17 h à 18 h 30.

Permanences du Président du Conseil Général:

Jean-Louis Tourenne sur rendez-vous.

Horaires d'Été

Du 28 juillet au jeudi 14 août 2014, l'accueil sera ouvert du lundi au vendredi de 8 h 30 à 12 h et fermé les après-midis.

La mairie sera fermée les samedis 26 juillet, 2, 9 et 16 août 2014.

Permanence d'adjoints

Il n'y aura pas de permanence d'adjoints du 14 juillet au 22 août 2014.

En cas de besoin, prendre rendez-vous au secrétariat: 02 99 69 33 36.

Calendrier des manifestations juillet - août - septembre - octobre 2014

- **4 juillet:** Ucam - Moules frites - Centre ville
Contact: Bar des Sports - Tél. 02 99 69 33 79
- **12 juillet:** Bibliothèque - Esti Val d'Ille
Contact: Bibliothèque - Tél. 02 99 69 33 46
- **16 et 17 août:** A.M. football club - Tournoi pré saison seniors
Contact: Pierre-Yves Marion - Tél. 06 10 79 55 09
- **4 septembre:** Art et Cadre - Assemblée Générale - Salle Emile Carron
Contact: Nadia Grenier - Tél. 02 99 66 03 21
- **5 et 6 septembre:** Basket Club - Tournois
Contact: Joachim Abelah - Tél. 02 99 69 28 59
- **6 septembre:** UNC - Journée "grillades"
Contact: Roger Benoist - Tél. 02 99 69 32 59
- **6 septembre:** OMCS - Forum des Associations - salle Cassiopée
Contact: OMCS - Tél. 02 99 69 27 53
- **13 septembre:** A.M. football club - Tournoi jeunes - Complexe Sportif
Contact: Pierre-Yves Marion - Tél. 06 10 79 55 09.
- **20 septembre:** Classes 4 - Journée des Classes - Salle Panoramix
Contact: Marianne Vadrot - Tél. 02 99 69 34 86.
- **21 septembre:** O Féminin Pluriel - Salon - salle Cassiopée
Contact: Nicole Lemaître - Tél. 02 99 69 35 91
- **4 octobre:** Agile Talon - Foulées Macériennes - Centre Ville
Contact: Daniel Hainry - Tél. 02 99 69 31 25